







市村緑郎先生作のブロンズ像

# 待望の東部中学校 新校舎が完成

新たな歴史がスタート 東部中学校移転開校式

4月6日、新東部中学校の移転開校式が行われました。当日は入学式に先立ち、体育館アリーナで開催され、在校生271名が出席しました。



## 市長あいさし

前校舎は、建築後44年を経過し、校舎が老朽化しているうえ、グラウンドも狭く、生徒の教育活動に支障をきたしていました。新校舎の敷地は前校舎と比較すると約1・5倍、グラウンドでは約1・8倍の広さを確保し、

確かな学力の向上と個性を伸ばす教育環境の充実をコンセプトに移転改築を行いました。

新校舎は、鉄筋コンクリート2階建て、内装に木材をふんだんに使用することによって、あたたかな雰囲気の間づくりと、雨水利用設備や太陽光発電パネルを設置し自然の恵みを活用したエコスクールとして、また多目的スペースの整備や採光・通風等の確保、すべての教室を南面に配置し、快適で心地よい学習に適した室内環境を実現しました。この恵まれた環境の中で与えられた可能性を十分に活かしながら、人間として大きく成長されることを心より願います。

## 開校宣言

ここに、平成二十四年四月一日付  
下妻市の中学校教育の一翼を  
担う学校として、より一層の  
充実と発展を願い、下妻市立  
東部中学校の開校を宣言します

平成二十四年四月六日

下妻市長 稲葉本治



大窓から筑波山を臨む体育館アリーナ



明るく広い多目的スペース(普通教室前)

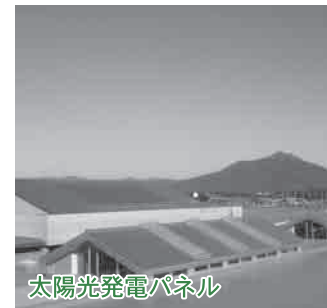

太陽光発電パネル



グラウンドから校舎全景



正門から校舎全景



リサイクルウッドの2階テラス

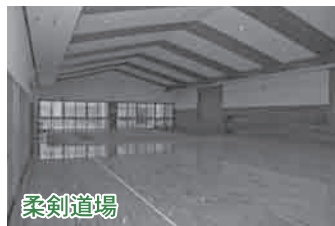

柔剣道場



校舎玄関ホール



図書室



普通教室



多目的トイレ(校舎・体育館)



校舎内スロープ



コンピュータ室



理科室



全教室を南面に配置



みんなが集まる「学校のみち」

## 生徒たちの声



1年 小田部歩さん  
私は、中学生として新しい東部中学校に入学しました。新校舎は、スロープがあったり、多目的トイレがあったり、バリアフリーを多く取り入れています。また、木をたくさん使っていて、太陽光を取り入れる天窓がある最新のエコスクールです。

小学生の時にはなかったものが、たくさんあるので驚きました。体が不自由な人や、けがをしている人にも優しい学校だと思いました。



2年 松崎友希さん  
今年から新校舎に移転し、校舎・グラウンド・体育館とすべて新しくなりました。誰もが初めての環境の中で旧校舎の伝統を引き継ぎ、新校舎で新しい伝統を築いていくのは、とても大変だと思います。

でも、生徒ひとりひとりが助け合い、はげまし合いながら生活すれば、すばらしい伝統が築けるはずです。私達は一日一日を大切に過ごし、少しずつ伝統を築いていきます。



3年 大塚美里さん  
現代的で明るく、木の温もりがあるとても過ごしやすい新校舎。「ここ

は本当に学校なの？」そう感じてしまいます。最後の一年間をこんな素敵な場所で過ごすことができ、とても嬉しいです。みんな気持ちを新たにし、学校全体が活気に満ちています。これから、先生方も力を合わせ、更に良い学校を創っていきます。そのことが素敵な贈り物への恩返しになるはずです。

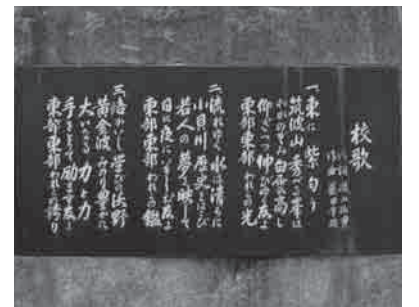

東部中学校「校歌」







# 河川・砂沼の水質検査結果を公表します

小貝川

採取日:平成24年3月8日

検査項目	採取場所		小貝橋 (貝越)	祝橋 (比毛)	豊原橋 (柳原)	愛国橋 (大園木)
	環境基準					
P H	6.5~8.5		7.6	7.6	7.6	7.6
B O D	2以下		2.3	2.7	3.1	3.0
S S	25以下		8	9	9	12
D O	7.5以上		10.2	10.9	10.1	10.6

※単位はP H以外はmg/l

糸線川

採取日:平成24年3月8日

検査項目	採取場所		大神橋 (神明)	平橋 (平沼)	江尻橋 (堀籠)	寿久橋 (比毛)
	環境基準					
P H	6.5~8.5		7.6	7.5	7.4	7.4
B O D	5以下		2.3	3.5	4.1	5.6
S S	50以下		5	7	6	9

鬼怒川

採取日:平成24年2月22日

検査項目	採取場所		駒城橋 (尻手)	長塚橋 (長塚)	大形橋 (鎌庭)
	環境基準				
P H	6.5~8.5		7.6	7.6	7.6
B O D	2以下		1.6	1.7	2.4
S S	25以下		3	4	5

※小貝川・鬼怒川と糸線川は茨城県告示において、利水目的により異なる基準が設定されています。

砂沼

採取日:平成24年2月23日

検査項目	採取場所		越戸の 流入口	砂沼大橋	長塚水門 の流出口
	環境基準				
P H	6.0~8.5		7.8	7.6	7.6
B O D	8以下		2.6	2.8	2.3
S S	100以下		2	6	10
D O	2以上		12.5	11.4	11.6

※砂沼は環境基準が無い場合、河川の利用目的が農業用水の基準を適用しました。

市では生活環境を守るため、河川水、事業所排水、下水路排水等の水質検査を実施しています。今回は、河川の水質の状況を把握するために、小貝川、鬼怒川、糸線川及び砂沼の水質検査を実施しましたので、結果を公表いたします。小貝川、鬼怒川及び糸線川の一部の水質は、水の汚れの度合いを表す指数のBOD(生物化学的酸素要求量)が基準を超えていましたが、その他については良好な水質でした。きれいな河川を守るため、水質保全に対するご理解とご協力をお願いします。

# 平成23年度予算の執行状況

平成24年3月31日現在

一般会計歳入(収入済額) 163億8,461万8千円 予算現額196億1,296万4千円 収入率83.5%

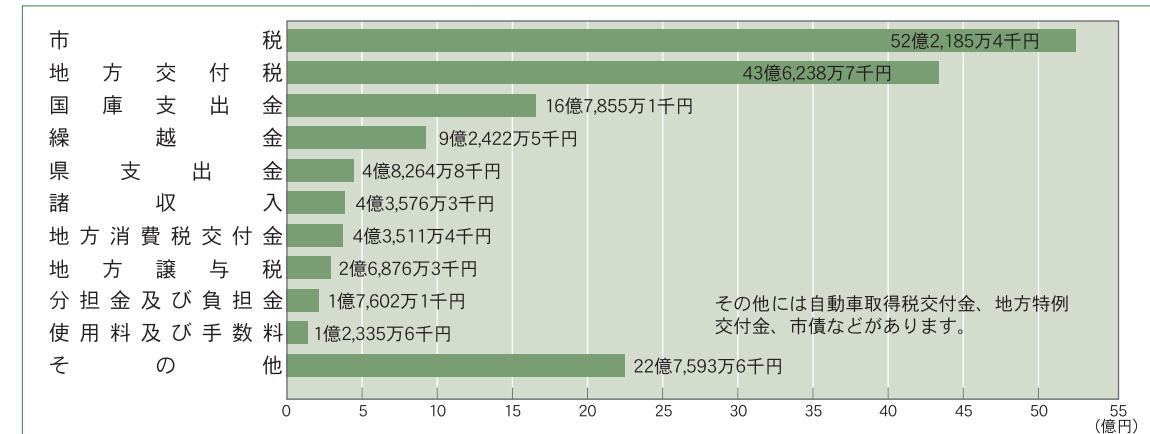

皆さんは、納めた税金がどのように使われていますか。市では、予算の執行状況や財産について、年2回お知らせしています。

一般会計歳出(支出済額) 145億1,617万8千円 予算現額196億1,296万4千円 執行率74.0%

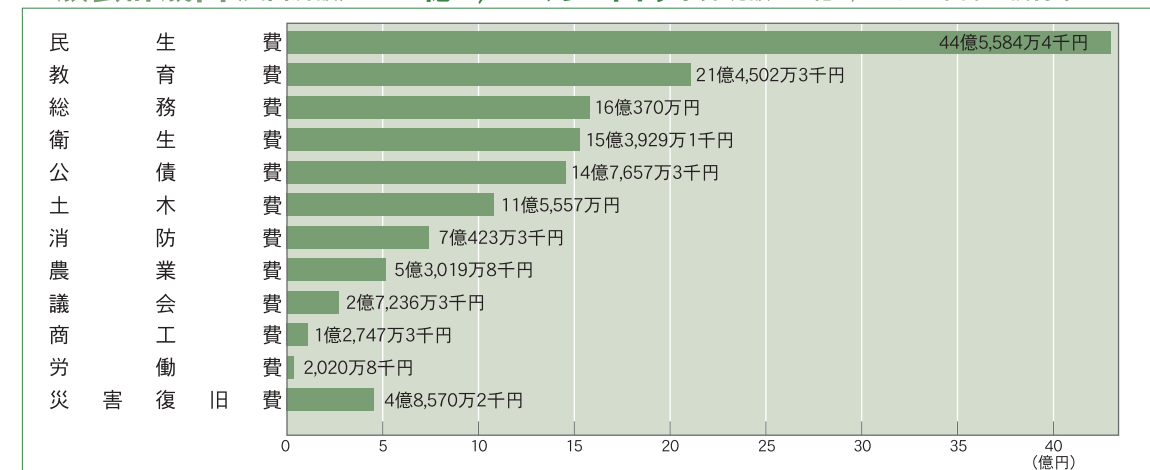

## 用語解説

### 環境基準

人の健康を保護し、生活環境を保全する上で維持されることが望ましい基準として、国が定めたもので基準値は行政上の目標。

### PH(水素イオン濃度)

0~14までの数値で示され、7が中性、数値が小さくなるほど酸性が強くなり、反対に大きくなるとアルカリ性が強いものとなる。

### BOD(生物化学的酸素要求量)

水中の有機物が微生物により、分解されるときに消費される酸素の量で、数値が大きいと汚濁が進んでいることを示す。

### SS(浮遊物質)

粒径2mm以下の水に溶けない懸濁性の物質を指し、水の濁りの原因となる。

### DO(溶存酸素量)

水中に溶け込んでいる酸素の量のことで、数値が大きいかほど魚介類のためにも、水質が良いことになる。

問い合わせ  
生活環境課

☎内線 1423



緑のカーテンで涼しく過ごす

※苗の生育状況により異なりますので、日時は決定次第市ホームページでお知らせします。

■場所  
市役所本庁舎・千代川庁舎

(5月22日頃予定)

ご希望の方には、ゴーヤの苗を無料で配布いたします。

市では、夏の節電対策の一環として「緑のカーテン」に取り組みます。

ゴーヤの苗を無料配布いたします

節電対策に効果的!

緑のカーテンを作ろう

## 特別会計

会計	歳入(収入済額)	歳出(支出済額)
国民健康保険	50億8,510万9千円	47億5,652万7千円
介護保険	25億1,074万6千円	23億7,115万3千円
老人保健	595万6千円	442万1千円
後期高齢者医療特別会計	3億2,561万 円	3億1,754万9千円
下水道事業	7億8,018万6千円	8億9,674万2千円
下妻東部第一土地区画整理事業	3,168万4千円	2,816万7千円
介護サービス事業	683万7千円	497万8千円
砂沼サンビーチ	1億7,754万9千円	1億 860万8千円

## 市の財産

土地	1,204,640㎡
建物	151,208㎡
車両	131台
その他の機械	375台
基金	14億6,428万2,583円 (特別会計分2億956万7,665円を含む)

## 市債現在高

(特別会計を含む)

221億84万8千円

下水道事業債	61億9,995万5千円
土木債	34億9,382万6千円
教育債	36億4,495万8千円
その他	87億6,210万9千円

## 市民1人あたりの市税

128,031円

固定資産税	65,374円	市民税	52,114円
たばこ税	7,801円	その他	2,742円

## 市民1人あたりに使われるお金

363,778円



# まちのわだい

市内でおこなわれた各種行事や地域の話など…  
みなさんからの情報をお待ちしています。  
(市長公室 広報広聴係 内線1212)



常陽銀行下妻支店から防犯ブザーの寄贈

このほど、常陽銀行下妻支店から市内各小学校の一年生に、下妻市千代川建設業協会から千代川中学校の一年生に防犯ブザーが寄贈されました。この防犯ブザーには、地域の子ども達が安心して登下校ができるようにとの思いが込められています。ブザーの大音量は、もしものときに周囲に危険を知らせ、相手を威嚇し、連れ去りなどの犯罪を未然に防ぐ効果があります。

市では、子どもたちの安全を、社会や地域で守る活動を推進していま

## 子どもたちの安全を願って 防犯ブザーが寄贈されました

す。温かい善意ありがとうございます。



下妻市千代川建設業協会から防犯ブザーの寄贈

## 元気いっぱい、新一年生

市内各小中学校で入学式

4月6日、春晴れの暖かな光のか、市内13小中学校で入学式が行われました。

今年、市内で新一年生になったのは小学生381人・中学生414人の子ども達です。

小学校では、校長先生や来賓の方々からの祝辞を、緊張しながらも真剣な面持ちで聞いている姿が頼もしく、元気なスタートを切った子ども達に保護者の皆さんも感動の様子でした。

中学校では、真新しい制服に身を包んだ新一年生の顔には、期待と緊張



元気に返事ができました(高道祖小)

張が交差していましたが、キラキラと輝いて希望にあふれていました。



みんな笑顔で記念写真(蚕飼小)



真新しい制服で初々しい姿の新入生(下妻中)

## 交通事故ゼロを目指して

春の全国交通安全運動

4月6日から15日まで、春の全国交通安全運動が行われました。

今回は、「上げた手に・気づいて止まる・思いやり」をスローガンに、子どもと高齢者の交通事故防止を運動の基本として市内各地で様々な活動が取り組まれました。

初日の街頭キャンペーンでは市役所南側交差点と宗道交差点の2箇所ドライバークラスに安全運転を呼びかけました。

入学シーズンを迎え、子ども達の交通事故が心配されます。ご家庭でも今一度、基本的な交通ルールをご確認ください。



安全運転をお願いします

## 春を喜ぶ多彩なイベント

4月8日、観桜苑と砂沼南岸の特設ステージの2つの会場で「砂沼桜まつり」が開催されました。

今年は桜の開花が遅れ気味でしたが、たくさんの方が訪れ、カラオケ大会やお囃子の演奏、Eポット体験



迫力ある演奏でまつりを盛り上げました

など様々なイベントを楽しんでいます。観桜苑の会場内には、2012年ロンドンオリンピックに出場する近代五種競技日本代表選手「黒須成美」さんを応援するコーナーが設置され、応援用の日本国旗に熱い応援メッセージを書き込み、エールを送りました。

また、4月15日には多賀谷城跡公園を会場に「多賀谷時代まつり」が開催されました。

天候にも恵まれ満開の桜のもと、鎧兜に身をまとった武者達の行列や万燈神輿と山車の競演、川越藩火縄鉄砲保存会による砲術演武などが勇



戦国時代さながらの砲術演武



満開の桜のなかでの勇壮な武者行列

壮に行われ、特設ステージでは県警音楽隊の演奏、フラダンスの披露など、下妻の春を楽しんでいます。



## 4コマで学ぼう認知症②

～お金の価値がわからなくなる～



認知症になると判断する力が弱くなりお金の種類や価値が分からなくなります。1万円が多いのか少ないのかを考える力がなくなり、買い物で支払うときに財布の中のどれを出せばいいのかわかりません。お札を渡せば何とかなると思いき、買い物に出かけたときもお札で支払うようになります。

### 下妻市地域包括支援センター

・地域包括支援センターは高齢者やその家族、地域の皆様の総合相談窓口です。  
・介護・医療・福祉についてお困りのことがありましたら、お気軽にご相談ください。

問い合わせ  
介護保険課 ☎内線 1543

### 犯罪や事故の被害を未然に防ぐ

春の地域安全運動キャンペーン  
4月15日、桜が咲き誇る多賀谷時代まつりの会場で、「春の地域安全運動キャンペーン」が行われました。

4月21日から30日までの「春の地域安全運動期間」にあたり、下妻警察署・下妻地区防犯協会が主催したものです。キャンペーンでは、下妻警察署管内で車上荒らしや車両の盗難、また空き巣や息子を装った振り込め詐欺などの犯罪が発生していることを伝え、戸締りの再確認など防犯の予備知識や対策を日頃から心がけておくこと呼びかけました。



防犯は予防こそが大切です

### 花と緑のまちづくり

### 「ゴミ拾い」をスポーツ感覚で楽しく!!



鉢花の配布には長蛇の列ができました

4月21日、砂沼サンビーチ駐車場で会場に春季都市緑化祭が開催されました。

茨城県では、市町村や緑に関する色々な団体と協力して「都市緑化祭」を開き、緑を増やす取り組みをしています。会場を訪れた人たちは、ガーデニング教室で緑に触れたり、金魚すくいなどの各種催事を楽しんでいました。また毎年好評の鉢花の無料配布コーナーには今年も長蛇の列ができていました。これからも緑の輪を広げる活動にご協力ください。

スポーツゴミ拾い下妻大会2012

4月22日、「ゴミ拾い」という環境奉仕活動を、スポーツ感覚で楽しもうと下妻青年会議所が主催した「スポーツゴミ拾い下妻大会2012」に、市内の中高校生や女性団体などが参加しました。

下妻市役所駐車場から下妻駅周辺の決められた競技エリア内で、制限時間内に、ゴミの質と量を競い合うスポーツとして行われ、参加者は普段は目が届かないような場所にも気を配り、積極的にゴミを拾い集めていました。参加された皆さん、お疲れ様でした。



笑顔で頑張る下妻中1の1チーム

### 口頭詩

子どもの純粋な心のつぶやき



#### ダンス

さくらい そうた

四歳十か月（もみの木保育園）

#### せんせい

せんせいのかみ

おどってるみたいだよ

#### 【解説】

ゆらゆらと揺れる私の髪を見て出てきた言葉です。揺れるたびニコニコと笑ってました。今日もだれかの髪が踊ってるかもね。

採集 野村真希

### 市民文芸

#### 俳句

風鈴が鳴りて己をとりもどす 山本 一步(下妻乙)  
知らぬ間に胸のすきをり花菜風 木村まり子(加養)  
句の道を辿る凡才山笑ふ 坂井 耕人(五箇)

#### 短歌

大きい小さいのと言ひ蜜柑二個 孫は手のひらにのせてくれたり 吉原 真子(高道祖)  
電柱が地下に埋められたるところ 空の-highは無限となれり 渡辺 恵美(下妻丁)  
還暦をすぎし教え子の迎え受け 拍手に座せる馴染みの料亭 田宮 道子(本宗道)  
亡き母の置きてくれ居し大正琴を 近所の家でひきたる吾 矢実 澄子(本宗道)  
早春の砂沼に泳ぐ数百の 真鴨の私語を聞きつつ歩む 浅野 悦子(鎌庭)  
曾孫等の卒寿の祝ひのプレゼント 小さき花束と「こころ」と「和」 関 富喜(下妻丁)  
風寒き日なれど鶯つつじ枝に 渡りきて鳴く春はすぐそこ 関 千代子(下妻乙)  
門の辺の松にうぐひすの二羽の来て 初鳴きを聞きこころ弾めり 外山とく子(下妻乙)  
愛情と絆を結び復興に 心ひとつで希望の夜あけ 外山富久子(下妻丁)



## クーリング・オフって何？

「クーリング・オフ」とは、契約した後、頭を冷やして（Cooling Off）冷静に考え直す時間を消費者に与え、一定期間内であれば無条件で契約を解除することができる特別な制度のことをいいます。

どんな時にできるの？

（特定商取引法において）

適用対象	期間
家庭訪問販売、キャッチセールス、アポイントメントセールス、催眠商法など	8日間
電話で勧誘を受けて契約（電話をかけさせられた場合も含む）	8日間
エステティック・外国語会話教室・学習塾・家庭教師派遣・パソコン教室・結婚相手紹介サービス（一定期間の継続的なもの）	8日間
ほかの人を勧誘すれば収入を得られると言って、連鎖的に組織販売を拡大させる取引。いわゆるマルチ商法	20日間
仕事を提供するには必要だなどと言って商品などを販売。内職商法など	20日間

※その他の取引でも他の法律で同様の制度がある場合があります。

いつからいつまで？

法律で定められた書面（契約内容やクーリング・オフについて書いてある）を受け取った日を1日目とし、定められた期間内であればクーリング・オフできます。書面を受け取っていない場合は、指定期間を過ぎてもクーリング・オフできます。

手続き方法は？

- 必ず書面で通知します。官製ハガキで十分です。
- 書き終わったら、ハガキの両面をコピーして保管します。
- 郵便局の窓口で、「特定記録郵便」または「簡易書留」で送ります。

ちょっと注意！！

- 自らお店に行って商品を購入した場合は、クーリング・オフできません。

ちょっと

## 健康一言

### 育児お助けガイド

### 乳幼児の予防接種

#### 【最新情報】

#### 日本脳炎ワクチン

日本脳炎の予防接種後に重い病気になった事例があったことをきっかけに、平成17年度から平成21年度まで、日本脳炎の予防接種を差し控えていました。その後、新たなワクチンが開発され、現在は日本脳炎の予防接種を通常通り受けられるようになっていました。

差し控えにより予防接種を受ける機会を逃している平成7年6月1日から平成19年4月1日生まれの方は、4歳以上から20歳未満の間、残りの日本脳炎の定期予防接種を受けることができますようにになりました。

#### 生ポリオワクチン

日本では、昭和35年に生ポリオワクチン

チンの導入により、野生のポリオウイルスによる小児麻痺の発生は昭和55年の1例を最後に現在まで新たな発生はありません。しかし、今でも、パキスタンやアフガニスタンなどの南西アジア、ナイジェリアなどのアフリカ諸国の海外では依然としてポリオが流行している地域があり、海外からポリオウイルスが国内に入ってくる可能性があります。既に隣国の中国で発生したという報告があります。

国は、不活化ポリオワクチンの導入を平成24年の秋を目指していますが、不活化ポリオワクチンの導入までポリオワクチンの接種を待つことはおすすめてできません。ポリオワクチンを接種せずに様子を見る人が増えると、免疫をもたない人が増え、国内でポリオの流行が起こってしまう可能性が増加するからです。

#### 子宮頸がん予防ワクチン（ヒトパピローマウイルスワクチン）

子宮頸がん予防ワクチンは、3回の接種で発がん性ヒトパピローマウイルス感染から長期にわたって体を守る事が可能で、海外ではすでに100か国以上で使用されています。日本では平成21年12月より医療機関で接種する

（記載例）

通知書	
次の契約を解除することを通知します。	
契約日	平成 年 月 日
商品名	〇〇〇〇
契約金額	〇〇〇〇〇 円
販売会社	〇〇〇〇〇 株式会社
担当者	
支払った〇〇〇円を返金し、商品を引き取って下さい。	
	平成 年 月 日
住所	
氏名	

店によっては、独自に返品や交換にに応じている場合もあります。

- 通信販売にはクーリング・オフ制度はありません。返品可否を確かめてから契約しましょう。

#### クーリング・オフ制度の詳細や消費生活相談は、「下妻市消費生活センター」まで

- 相談日 月・火・木・金
- 時間 午前9時～12時  
午後1時～4時30分
- 場所 市役所千代川庁舎1階  
☎ 44・8632
- 5月・6月の休日相談日
- 相談日 5月27日（日）  
6月10・24日（日）
- 時間 午前9時～12時

ことができるようになりました。

しかしこのワクチンは、すでに感染しているヒトパピローマウイルスを排除したり、子宮頸部の前がん病変やがん細胞を治す効果はありません。

#### ヒブワクチン&小児用肺炎球菌ワクチン

ヒブと肺炎球菌それぞれのワクチンを接種することで、愛するわが子を守るわい細菌性髄膜炎から守ることができるとワクチンです。

細菌性髄膜炎とは、ヒブ（インフルエンザ菌b型）や肺炎球菌などの細菌が、脳や脊髄を包む髄膜の奥まで入り込んで起こる病気です。ときに命にかかわったり、重い後遺症が残ったりすることもあります。日本では、毎年1,000人近い子どもが細菌性髄膜炎にかかっています。

原因となる細菌は、ふだんから多くの子どものたちのノドや鼻の奥にすみついていて身近な菌のため、いつ、だれが、かかるかわからない身近な感染症です。

健康についての問い合わせは...

保健センター ☎ 43・1990



# 各種相談 6月

区分	日時	場所	問い合わせ
心配ごと相談	6月12日・19日・26日(火) 午後1時30分～3時30分 受付：午後1時15分～3時 ※法律相談は12日と26日(予約制)	下妻公民館 2階 小会議室 (法律相談は2階学習室) ※19日は千代川庁舎第1会議室になります	社会福祉協議会 ☎44-0142
行政相談	6月8日(金) 午後1時30分～3時30分	千代川公民館 1階 小会議室	市長公室 ☎内線1212
	6月15日(金) 午後1時30分～3時30分	下妻公民館 1階 和室	
特設人権相談	6月1日(金) 午前10時～午後3時	下妻公民館 2階 学習室	人権推進室 ☎内線1583
こころの健康相談	6月13日・27日(水) 午後1時～4時(予約制)	第二庁舎 3階 小会議室	福祉課 ☎内線1573
消費生活相談	月・火・木・金曜日(毎週) 午前9時～12時 午後1時～4時30分 日曜日(10日・24日) 午前9時～12時	下妻市消費生活センター (千代川庁舎内)	消費生活センター ☎44-8632
納税相談	夜間納税相談 6月7日(木) 午後5時30分～7時30分 休日納税相談 6月24日(日) 午前8時30分～午後5時	本庁舎 1階 収納課	収納課 ☎内線1362～1365

## 5月の納税情報

[税目] [納期限及び口座引落日]

固定資産税(1期)  
軽自動車税(全期)

5月31日

※ご利用ください、便利で確実な口座振替納付。  
※コンビニエンスストアで税金の納付が出来ます。  
※クレジットカードで税金の納付が出来ます。

問い合わせ 収納課 ☎内線1362～1365

## テレフォンサービス

火災・災害のとき ☎44-3111  
市役所などの行事・催し物 ☎43-4000

## 4月の交通事故

—累計—  
発生件数 17(16) 99(86)  
死亡 0(1) 1(1)  
負傷 25(22) 141(112)  
( )内は前年

## 下妻市の人口・世帯

—5月1日現在—  
人口 44,277人(—112)  
男 22,126人(—16)  
女 22,151人(—96)  
世帯数 14,884世帯(—40)  
( )は前月比

## 下妻市の面積

面積 80.88km<sup>2</sup>

# 健康カレンダー Health Calendar

6月

日	月	火	水	木	金	土
					1	2 ① 西南医療
3 ① 西南医療 ② 中山医院	4 ① 西南医療 特定健診(基本健診) 上妻市民センター 9:30～11:30 13:30～15:00	5 ① 西南医療 特定健診(基本健診) 鷹波/江市民センター 9:30～11:30 13:30～15:00	6 ① 西南医療 特定健診(基本健診) 鷹波/江市民センター 9:30～11:30 13:30～15:00	7 ① 西南医療 遊びの広場 10:00～10:30 1歳児相談 13:30～13:50	8 びよびよ教室 10:00～10:30 5か月児健診 13:30～13:50	9 ① 西南医療
10 ① 友愛記念 ② 渡辺クリニック	11 ① 西南医療 特定健診(基本健診) 豊加美市民センター 9:30～11:30 13:30～15:00	12 ① 西南医療 特定健診(基本健診) 豊加美市民センター 9:30～11:30 13:30～15:00 バクバク離乳食教室 10:00～10:15	13 ① 西南医療 特定健診(基本健診) 高道祖市民センター 9:30～11:30 13:30～15:00	14 ① 西南医療 特定健診(基本健診) 高道祖市民センター 9:30～11:30 13:30～15:00	15	16 ① 西南医療
17 ① 西南医療 ② 軽部病院	18 ① 西南医療	19 ① 西南医療 元気アップ教室 9:30～10:00 ポリオ生ワクチン 14:00～14:30	20 ① 西南医療	21 ① 西南医療 1歳6か月児健診 13:30～13:50	22 3歳児健診 13:30～13:50	23 ① 西南医療
24 ① 西南医療 ② 宇津野医院 特定健診(未受診者健診) 千代川保健センター 9:30～11:30 13:30～15:00	25 ① 西南医療	26 ① 西南医療 胃がん・大腸がん検診 千代川保健センター 6:30～9:00 キッズくらぶピピ&ママ体操 10:00～10:30	27 ① 西南医療 胃がん・大腸がん検診 千代川保健センター 6:30～9:00	28 ① 西南医療 胃がん・大腸がん検診 働く婦人の家 6:30～9:00 すくすく相談 13:30～	29 胃がん・大腸がん検診 上妻市民センター 6:30～9:00	30 ① 西南医療

### ① 小児救急当番医

月・火・水・木・土曜：午後6時～午後11時  
日曜・祝日：午前9時～午後4時  
※土曜日の午後11時以降、日曜日の午前0時～午後8時の救急搬送は通常通り西南医療センター  
病院で受け入れますが、直接来院の方は原則として小児科医の診察はありません。  
小児輪番病院は、入院治療を必要とする子供の救急医療を行なっています。  
受診される際は、医療機関に必ず事前に電話でご相談ください。  
西南医療…茨城西南医療センター病院(境町2190)  
☎0280-87-8111  
友愛記念…友愛記念病院(古河市東牛谷707)  
☎0280-97-3000

### ② 休日在宅当番医 午前9時30分～午後4時

中山医院 ☎43-2512  
渡辺クリニック ☎43-7773  
軽部病院 ☎44-3761  
宇津野医院 ☎45-0311

### 夜間応急診療所

保健センター内 ☎43-1990  
土・日・祝日(1月1日を除く) 午後7時から翌朝7時

### 茨城子ども救急電話相談

毎日の夜間/午後6時30分から午後11時30分  
休日の昼間/午前9時から午後5時  
プッシュ回線の固定電話・携帯電話からは局番なしの #8000  
すべての電話から ☎029-254-9900

※すぐ受診させた方がよいのか、様子を見て大丈夫なのか不安なときは、ご相談ください。

### ○茨城県救急医療情報コントロールセンター

休日や夜間に小児科の医療機関をお探しのときは  
☎029-241-4199 年中無休/24時間対応

### ○茨城県救急医療情報システム

www.qq.pref.ibaraki.jp/