

**ステージイベント**  
※天候やその他の事情により、イベントの内容が変更・中止となる場合があります。

**24日** 25日  
のみのみ

キャベツ 確認中  
 オスペンギン  
 フルーツポンチ  
 エリートヤンキー  
 GO!曹川

よしもと芸人による  
**いばらきの魅力PR**

**トークショー & スイーツ作り実演**  
 Toshi Yoroizuka オーナーシェフ  
 鏝塚 俊彦 氏  
 Toshihiko Yoroizuka

**i-fm** [土曜王国(サタデイキングダム)]  
 生放送!!  
 ヒューマンビートボックス4年連続日本一!  
 TATSUYA登場!!

**25日** 24日  
のみのみ

**江戸むらさき お笑いライブ**

いばた音頭  
 ダンスパフォーマンスコンテスト決勝

**激闘! 激闘! 激闘!**  
 ©2015 石森プロ・テレビ朝日・ADK・東映

**両日**

**大ビンゴ大会** ハズしなし!

ご当地キャラ・  
 観光大使ゲーム大会

**茨城をたべよう**

**収穫祭**

**茨城をたべよう福袋**  
県産農林水産物を使用した加工品詰合せ

**100円試食ストリート**

**県西うまいもんストリート**

**いばらき花フェスタ**

出張!まるごと 日本料理 「日本料理 雄(ゆう)」  
 NHK「キッチンが走る」等でお馴染み  
 下妻出身の有名料理人  
**佐藤雄一さん来場**

**10.24(土)・25(日)** 雨天決行  
 10:00~16:30 10:00~15:30  
**会場:砂沼広域公園**  
下妻市長塚乙4-1  
 下妻駅から便利な直通バス運行!



**24日** 25日  
のみのみ

写真はイメージです。

**先着200名様限定  
 常陸牛無料試食**

茨城がほころぶ  
 秋の味覚が  
 いっぱい

子供が楽しめる  
**無料のコーナー**  
 もりだくさん!

- 食にちなんだゲーム  
 中継車公開 etc  
 (NHK水戸放送局)
- 缶バッチづくり
- 茨城をたべよう風船

**大きなふわふわ  
 もあるよ!**

主催:茨城県/下妻市 後援:茨城をたべよう運動推進協議会  
 協力:茨城県農業協同組合中央会/茨城県常陸牛振興協会/NHK水戸放送局/茨城放送/常陽銀行

お問合せ **茨城県農林水産物販売流通課アグリビジネス推進室** TEL.029-301-3894  
 茨城をたべよう収穫祭ホームページ <http://www.ibashoku.jp> 茨城をたべよう収穫祭 検索



広報しもつま 2015年 10月号  
 毎月10日発行 No.714

発行/下妻市・市長公室秘書課 ☎0296-43-2111  
 〒304-8501 茨城県下妻市本城町2-22  
 印刷/富岡印刷所

URL <http://www.city.shimotsuma.lg.jp/>  
 E-mail [info@city.shimotsuma.lg.jp](mailto:info@city.shimotsuma.lg.jp)  
 広報しもつまは、資源保護のため再生紙を使用しています。



削られた大地 積まれた土のう  
 関東・東北豪雨の深い爪痕

豪雨が去った9月11日  
 鬼怒川が越水した前河原地区で

下妻市の推定浸水範囲

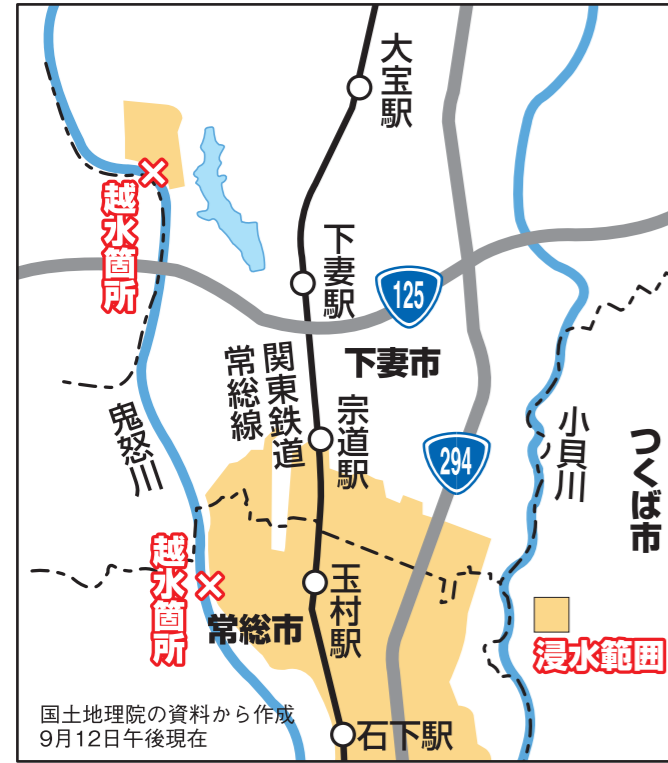

下妻市の被害状況 (10月5日 午後5時現在)

被害区域	鬼怒川 沿川 全域
死亡者・行方不明者	0人
家屋等被害	住 家：床上浸水 53棟 床下浸水102棟 非住家：床上浸水 21棟 床下浸水 35棟
農業被害	被害面積149.3ha (289戸) 被害総額146,745,000円 うち主な被害：水稲129.3ha 水稲被害額137,225,000円
道路被害	下妻市道 道路閉鎖 ・前河原地先 1箇所 ・鬼怒地先 1箇所
災害ゴミ	推計量1,200トン (10月1日現在)
公共施設被害 (床上浸水)	ピアスパークしもつま ふるさと博物館

前河原地区 (9月10日 午後1時47分)



原・鬼怒地区 (9月10日 午後1時50分)



平成27年9月10日未明からの台風第18号に伴う大雨等により、鬼怒川沿川の県西南地域において甚大な被害が発生しました。この大雨災害により亡くなられた方々にお悔やみ申し上げますとともに、被災された方々に対し心よりお見舞い申し上げます。

本市でも、鬼怒川の越水により家屋等への浸水、農業被害、道路破損などが発生しました。被災された皆さまには、元通りの生活や仕事に戻れるまでには大変なご苦労があるものと存じますが、一刻も早い復興を目指し、国等への要望をはじめ必要な対策を講じてまいりますので、引き続き皆さまのご理解ご協力をお願い申し上げます。

なお、この度の災害に際し、救助や復旧活動にご支援いただいた関係機関の皆さま、ボランティアの皆さま、ご厚情をいただいた皆さまに深く感謝申し上げます。



下妻市長  
稲葉 本治

平成27年9月  
関東・東北豪雨災害に際して

一刻も早い復旧を目指して



温かいご支援ご協力ありがとうございます



り災証明書の申請受付を行っています

市では、台風18号に伴う大雨などで被害のあったことを証明する「り災証明書」の申請受付を行っています。「り災証明書」は、災害により土地および建物に被害を受けたことが認められる場合、その所有者または居住者からの申請に基づき、被害の程度を証明するものです。建替えの融資や会社への見舞金請求などに必要な場合は、市役所税務課（本庁舎1階）に申請してください。

- 証明する対象 土地、建物
  - 申請できる方 所有者または居住者など被害のあった関係者
  - 受付場所 税務課（本庁舎1階）
  - 必要書類
    - ・申請書（被害が分かる写真などがあれば添付）
    - ・本人確認証（運転免許証など）
    - ・委任状（ただし、同一世帯員であれば不要）
- ※申請書および委任状の様式は、市ホームページからダウンロードすることができます。

- 交付手数料 無料
- ※市役所職員が現地に赴き調査するため、即日の交付はできません。
- ※被害の程度（全壊、床上浸水、土砂流入など）の証明です。被害額を証明するものではありません。
- ※土地、建物以外の被害（自動車・家財の水没、塀の倒壊など）に関する証明書（被災証明書）も交付しています。お問い合わせください。

問い合わせ 税務課 ☎43-8193



任期満了に伴う「下妻市議会議員一般選挙」が行われます

- 投票日 12月6日(日)
  - 投票時間 午前7時～午後6時
  - 告示日・立候補届出日 11月29日(日)
  - 立候補予定者説明会の開催
    - 日時 10月27日(火) 午後1時30分～
    - 場所 下妻市役所本庁舎 3階 大会議室
- ※説明会では、立候補に必要な届出書類などを交付します。立候補を予定されている方は必ず出席してください。(代理出席可)



平成26年度明るい選挙啓発ポスターコンクール茨城県入選 千代川中学校2年(当時)竹内柚生さんの作品

**政治家の寄附は禁止、有権者が求めることも禁止です**  
政治家（候補者、候補者になろうとする者および現に公職にある者）が、選挙区内の人にお金や物を贈ることは公職選挙法で固く禁止されています。  
政治家と有権者のクリーンな関係を保ち、お金のかからない選挙を実現するために寄附禁止のルールを守りましょう。

問い合わせ 下妻市選挙管理委員会（市総務課内） ☎43-2115

相談ごと

困ったら 一人で悩まず 行政相談  
行政相談週間10月19日(月)～25日(日)

「行政相談」は、行政に関する苦情、意見・要望を受け付け、その解決や実現を促進するとともに、行政の制度や運営の改善に生かしています。毎日の暮らしの中で、困っていること、悩んでいることはありませんか。市には、総務大臣から委嘱された2名の行政相談委員が活動しており、毎月2回の定例行政相談を開設しています。無料で相談でき、秘密は固く守られます。お気軽にご相談ください。



横瀬 靖彦 さん (横根)



安田 勝 さん (勝)

【定例行政相談】

- ・千代川公民館（毎月第2金曜日 午後1時～3時30分）
- ・下妻公民館（毎月第3金曜日 午後1時～3時30分）

問い合わせ 秘書課 ☎43-2112

「くらしの困りごと相談所」を開設します

「くらしの困りごと相談所」では、法務局、労働局、茨城県、茨城県警、下妻市の行政機関および弁護士、司法書士、税理士の各種専門家が一堂に会し、ワンストップで皆さまからのさまざまな相談を受け付けます。受付は先着順で、相談は無料・予約不要です。

日時 11月26日(木) 午前10時30分～午後3時  
場所 下妻公民館 2階 大会議室  
問い合わせ 茨城行政評価事務所 ☎0570-090110(または☎029-253-1100)

子ども・子育て支援新制度

待機児童を解消する「小規模保育施設」開設

10月1日から市内半谷に小規模保育事業を行う「もみの木フレンズ」が開設されました。

小規模保育事業は、平成27年4月からスタートした「子ども・子育て支援新制度」の特色の一つでもある「地域型保育事業」に位置付けられた保育の形式です。少人数(19人以下)の規模で0～2歳のお子さんを預かり、家庭的な雰囲気のもと、きめ細かな保育を行います。

市では、既に保育所への入所申し込みがあり、待機となっている児童を対象に小規模保育施設への入所を案内しました。

小規模保育施設の入所申し込みは、認可保育所等への申込方法と同じです。入所には、認可保育所と同じ基準で選考します。

入所申し込み、保育時間および保育料などの詳細は、子育て支援課(第二庁舎2階)へお問い合わせください。

問い合わせ 子育て支援課 ☎45-8120

もみの木フレンズ概要

所在地 下妻市半谷430-164  
定員 18人  
対象年齢 3歳未満児  
保育時間 午前7時30分～午後6時30分

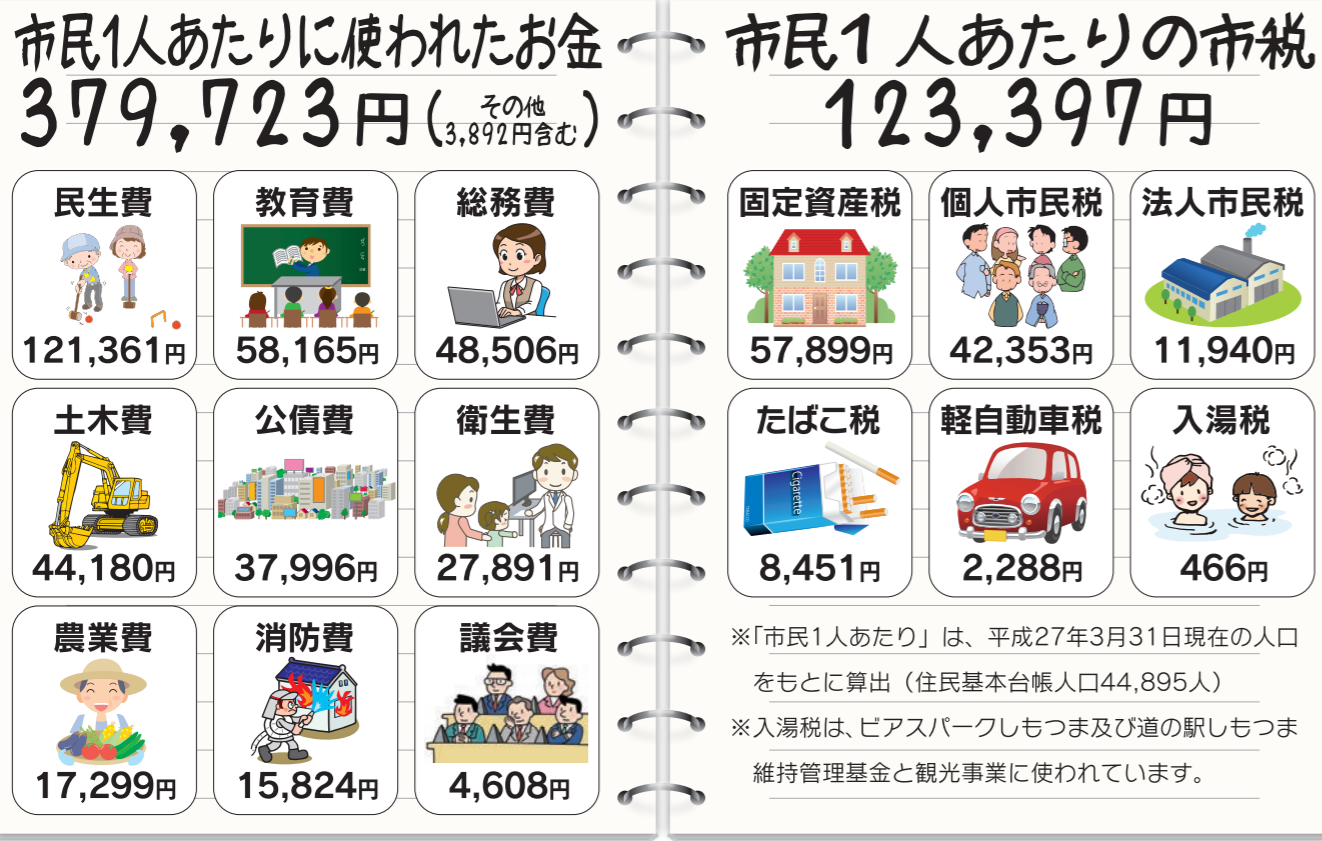

## 平成26年度決算 財政健全化指標等の公表

「地方公共団体の財政の健全化に関する法律（財政健全化法）」により、地方公共団体は、「財政の健全性」を判断するための4つの「健全化判断比率」と公営企業会計の「資金不足比率」を算定し、公表することが義務付けられています。

平成26年度決算に基づきこれらの比率を算定した結果、いずれの比率も国が定めた基準を下回り、前年度数値よりも改善した結果となりました。今後も行政改革などに取り組み、引き続き健全な財政運営を進めていきます。

### ①実質赤字比率 = 黒字

福祉・土木・教育などを行う一般会計の赤字の程度を指標化し、財政運営の深刻度を表す比率で、算定の結果、黒字となり「-」と表示しています。

### ②連結実質赤字比率 = 黒字

特別会計や企業会計を含むすべての会計の赤字や黒字を合算して市全体としての赤字の程度を指標化し、市の財政運営の深刻度を表す比率で、算定の結果、黒字となり「-」と表示しています。

### ③実質公債費比率 = 11.3%

市の借入金の返済額及びこれに準ずる額の大きさを指標化し、資金繰りの危険度を表す指標で、前年度から1.6ポイント改善しています。これは、借入金の返済額や下妻地方広域事務組合負担金の減少によるものです。

### ④将来負担比率 = 81.8%

市の借入金や将来支払わなければならない負担等の現時点での残高の程度を指標化し、将来財政を圧迫する可能性を示す指標で、前年度から0.3ポイント改善しています。これは、借入金の残高は増えましたが、退職手当負担見込額が減少したことなどによるものです。

### ⑤資金不足比率 = 資金不足なし

公営企業ごとの資金不足額が、事業規模に対してどの程度あるかを表す比率で、いずれの公営企業会計も資金不足が生じていないため、算定されません。

### 下妻市の健全化判断比率

指標	平成26年度	平成25年度	早期健全化基準	財政再生基準
①実質赤字比率	-	-	13.29	20.00
②連結実質赤字比率	-	-	18.29	30.00
③実質公債費比率	11.3	12.9	25.0	35.0
④将来負担比率	81.8	82.1	350.0	

※「実質赤字比率」「連結赤字比率」については、赤字額がないため「-」と表示しています。

早期健全化基準…健全化判断比率のいずれかが「早期健全化基準」の数値を上回ると、財政健全化計画を策定し自主的な改善努力による財政健全化に取り組むことになります。

財政再生基準…健全化判断比率(将来負担比率を除く)のいずれかが「財政再生基準」の数値を上回ると、財政再生計画を策定し国等の関与による確実な再生に取り組むことになります。

### 下妻市の資金不足比率 ※⑤

会計名	平成26年度	平成25年度	経営健全化基準
水道事業会計	-	-	20.0
下水道事業特別会計	-	-	20.0

※各公営企業においては、資金不足が生じていないため「-」と表示しています。

経営健全化基準…経営健全化基準を上回った公営企業は、経営健全化計画を策定し財政健全化に取り組むことになります。

### 一般会計決算状況

一般会計	決算額
歳入総額 ①	181億7,402万円
歳出総額 ②	170億4,765万円
歳入歳出差引額 ①-②=③	11億2,637万円
翌年度へ繰越すべき財源 ④	3億7,053万円
実質収支額 ③-④	7億5,584万円

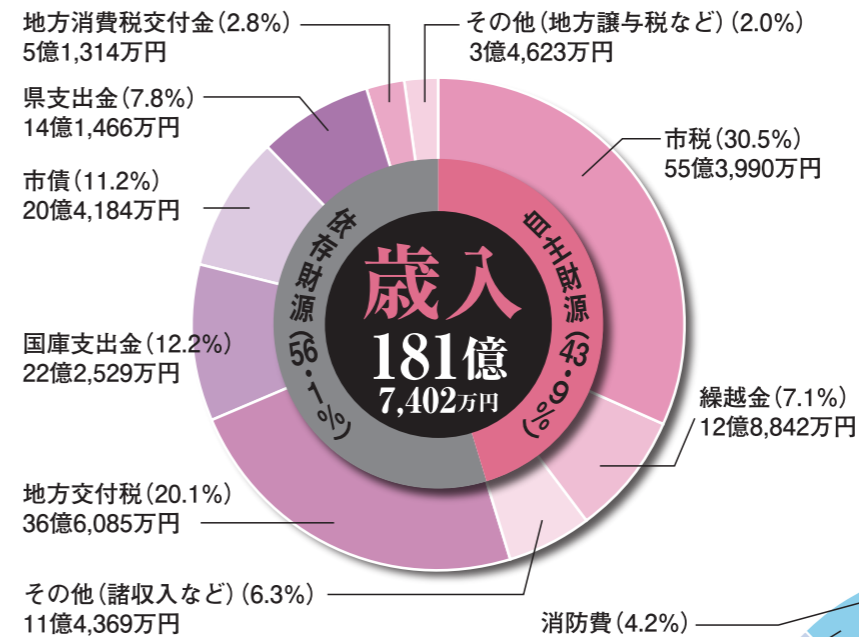

### 7億5,584万円の黒字決算

一般会計決算の歳入総額から歳出総額を差し引いた形式収支は11億2,637万円で、このうち翌年度（平成27年度）へ繰り越した事業に必要なお金3億7,053万円を差し引いた実質収支は7億5,584万円の黒字となりました。

### 特別会計決算状況

会計区分	歳入決算額	歳出決算額	差引残高
国民健康保険	59億7,366万円	54億7,659万円	4億9,707万円
後期高齢者医療	3億5,927万円	3億5,529万円	398万円
介護保険	31億8,876万円	31億2,649万円	6,227万円
介護サービス事業	1,104万円	747万円	357万円
下水道事業	10億6,514万円	10億4,571万円	1,943万円
砂沼サンビーチ	2億6,011万円	1億9,503万円	6,508万円

平成26年度の決算が、8月の第3回市議会定例会で承認されました。  
一般会計の歳入総額は、181億7,402万円(前年度比4.0%増)で、歳出総額は170億4,765万円(前年度比5.3%増)となりました。  
皆さんから納められた税金や国・県からの交付金・補助金などがどのように使われたのかをお知らせします。

# 平成26年度 決算報告

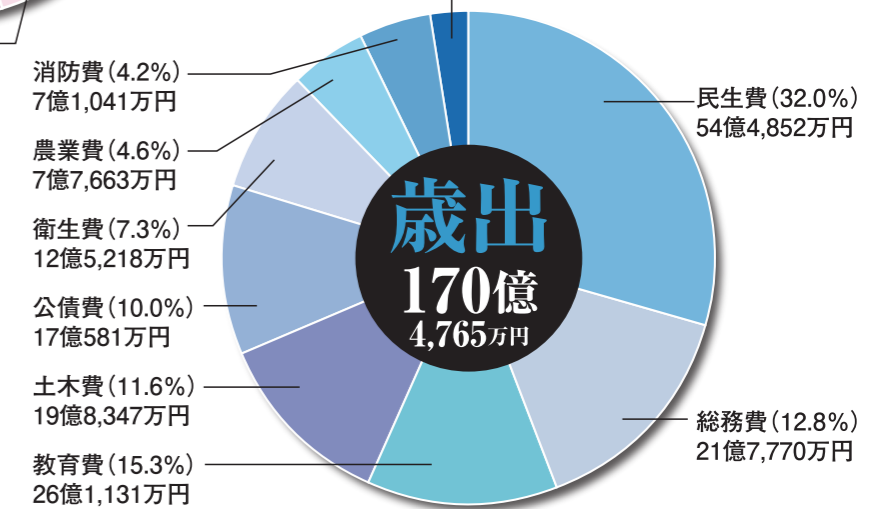

### 市債残高の推移 (一般会計+特別会計)

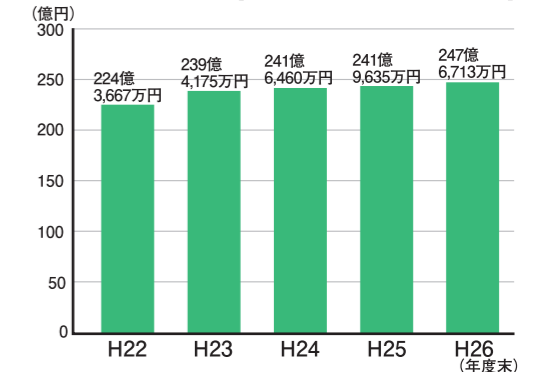

# マイナンバー制度

## 「通知カード」の送付が始まります

社会保障・税番号制度(マイナンバー制度)が10月5日に施行されました。

これに伴い、10月14日から11月末頃までの期間に順次、皆さまの住民票の住所地に「簡易書留郵便(転送不要)」で個人番号(マイナンバー)が「通知カード」により通知されます。大変重要なものですので、届いたら必ず中身を確認し、説明用パンフレットをお読みの上、大切に保管してください。

問い合わせ 市民課 ☎43-8196

### 同封されるもの

- ①「通知カード」+「個人番号カード交付申請書兼電子証明書発行申請書」(世帯人数分)  
※ただし、1通で最大8名まで。9名以上は2通以上で送付
- ②個人番号カード交付申請書の返信用封筒(1部)
- ③説明用パンフレット(1部)

### 「通知カード」+「個人番号カード交付申請書兼電子証明書発行申請書」の見本

「通知カード」です。マイナンバーを掲示する際に利用します。

「通知カード」を切り離してください。「個人番号カード」の申請書として利用できます。



通知カードの表裏面。表には個人番号(0123 4567 8901)と氏名(花子)が記載されています。裏面には住所(〇〇県△△市□□町〇丁目△番地1-1-1)、生年月日(平成5年3月31日)、性別(女)などの情報が記載されています。

【おもて面】

通知カードの裏面と申請書の裏面。裏面には住所、生年月日、性別などの情報が記載されています。申請書の裏面には「顔写真貼付欄」があり、サイズ(縦4.5cm×横3.5cm)が指定されています。

【うら面】

◎「通知カード」受取後に住所や氏名に変更が生じた場合には、住所地の市区町村窓口へ「通知カード」を持参してください。裏面に新しい住所や氏名を記載します。

◎「個人番号カード」の取得を希望される方は、説明用パンフレットの案内に沿って申請してください。ただし、交付は平成28年1月以降となります。

#### マイナンバー制度に関すること

内閣官房のホームページは『マイナンバー』で検索  
マイナンバー制度のコールセンター ☎0570-20-0178

#### 通知カード・個人番号カードに関すること

『個人番号カード総合サイト』で検索  
個人番号カードコールセンター ☎0570-783-578

## ? マイナンバーとは

国民一人一人が持つ12桁の個人番号のことです。マイナンバーは、行政機関や地方公共団体などの複数の機関に存在する個人の情報が同一人の情報であることを確認するために活用されます。

マイナンバーは一生使うものです。マイナンバーが漏えいして、不正に使われるおそれがある場合を除いて、一生変更されませんので、大切にしてください。

#### 「個人番号カード」イメージ



## 平成26年度 株式会社ふれあい下妻の 経営状況をお知らせします

「株式会社ふれあい下妻」の平成26年4月1日～平成27年3月31日の経営状況(第17期)を公表します。

平成26年度は、消費税率引き上げに伴う反動減の長期化や急速な円安の進行に伴う燃料や原材料価格の上昇など、厳しい経営の中、経営力強化・収益性向上・新たな取り組みへのチャレンジに注力し、各種事業に取り組みました。その結果、売上高は前期比1.49%増の約7億8,900万円となったものの、営業損益は赤字となりました。市は経営の健全化を図るため、1億円の支援を行いました。

## 道の駅しもつま

取引先の見直し、新規開拓及び各種メディアによるPRの強化など販売の拡大に努めましたが、昨年引き続き厳しい経営環境です。

売上高は、前期比0.01%減の約5億900万円。道の駅利用者数は、前期比1.13%増の約62万2,000人となりました。

## ピアスパークしもつま

「直売所市」の定期開催、イベント情報発信強化、魅力ある商品の導入などによる販売力強化の他、集客力の向上を図るため、演歌祭の開催、JAZZ付食事会の実施、地ビール祭りの開催などを行った結果、売上高は前期比4.36%増の約2億7,900万円となっています。

温泉入場者数は、前期比1.36%増の約16万2,000人となりました。

## 入湯税を市に納付

「株式会社ふれあい下妻」から、入湯税20,925,450円が市に納付されました。

## 「株式会社ふれあい下妻」に市補助金を支出

当期損益は平成25年度(第16期)まで5期連続の赤字となり、各種未払金が生じたため、市は厳しい経営状態を支援すべく、平成26年度に未払金のうち1億円の補助を行いました。今後、抜本的に経営の再建を図るよう「株式会社ふれあい下妻」に要請していきます。

## 経営状況の推移

	平成24年度	平成25年度	平成26年度	前期比較
売上高	8億1,390万円	7億7,740万円	7億8,899万円	1,159万円
道の駅	5億2,993万円	5億966万円	5億959万円	7万円
ピアスパーク	2億8,396万円	2億6,774万円	2億7,941万円	1,167万円
税引前当期利益	△6,367万円	△2,694万円	991万円	3,685万円
道の駅利用者	61万7,581人	61万5,925人	62万2,863人	6,938人
温泉入場者	16万5,309人	15万9,924人	16万2,093人	2,169人

有料広告欄



～しもつま観光・情報発信の拠点～

# 道の駅しもつま 2015 9.11 リニューアルオープン



茨城県下妻市数須140番地 ☎0296-30-5294 <http://www.beerspark.com/station.htm>

## NEW お食事処 しもん亭



セルフサービス式のレストランです。  
メインは、溶岩遠赤パワーで焼き上げる「炙り豚丼」「鶏の照焼き丼」。その他、海鮮ものやうどん等のメニューも揃っています。  
営業 午前10時30分～午後6時



茨城県産「霜ふりハーブ豚」使用  
炙り豚丼 800円(税込)

## NEW 授乳室

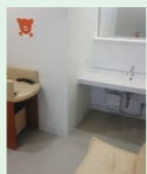

洗面台、授乳用ソファ、おむつ交換台を新設しました。  
小さいお子様をお連れの方も安心してショッピングやお食事等をお楽しみください。



## NEW BAKERY しもんぱん

当駅の新しい顔として女性に人気のベーカリーショップが誕生しました。  
毎月、新商品や季節限定パン等を加えて販売。お得なポイントカードも発行しています。  
営業 午前9時～午後5時

下妻の「情報発信機能」、道路利用者のための「休憩施設」として平成11年9月2日に誕生した「道の駅しもつま」は、オープン16周年を迎えました。  
施設の老朽化解消や圏央道の開通などを見越した観光客の取り込みとともに、市民が日常的に使える魅力ある道の駅づくりを目指した今回のリニューアルは、メイン施設となる「農産物直売所」を本館中心部に移動。県産品を扱う「コンビニ」、焼きたてパンを提供する「BAKERY しもんぱん」を新設しました。「花のまちしもつま」をイメージした館内は、天井に市の花木「菊」と「松」をモチーフにした円形のデザインを配置し、モダンでちょっと贅沢な空間を創り出しています。  
今月号では、9月11日(金)にリニューアルオープンした「道の駅しもつま」の魅力を紹介합니다。

## NEW 駐車場

乗用車：157台  
バス・トラック：36台

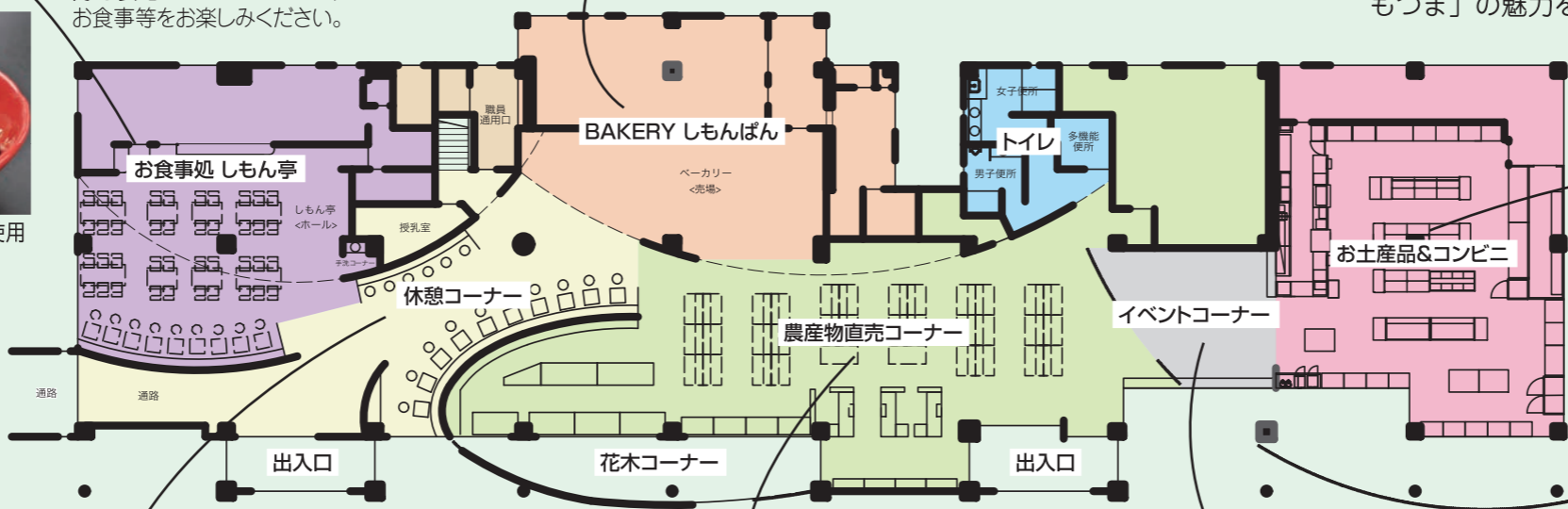

## NEW お土産品&コンビニ



茨城の銘酒、銘菓を中心に品揃え。下妻のおもて梨大福や梨のリキュールはお土産に最適です。気軽ににおにぎりや弁当、挽きたてコーヒー等も購入できます。  
公共料金の支払いもでき、ますます便利になりました。  
営業 午前7時30分～午後8時

## NEW 休憩コーナー



館内で購入した焼きたてパンやお弁当等をその場で食べられるイートインスペースです。  
休憩コーナーの背もたれ壁には、写真枠にもなる模様をデザインし、映画「下妻物語」のロリータ世界を演出しています。当駅の来場記念に撮影してみたいはいかがでしょうか。

## NEW 農産物直売コーナー



下妻市生産者出荷組合員が提供する、新鮮で安心安全な野菜が人気を集めています。  
当駅内の納豆工場で製造している「しもつま納豆 福よ来い」をはじめ、こだわりの味噌・醤油、白モツや海産物も販売しています。  
営業 午前9時～午後6時

## NEW イベントコーナー



新商品や季節商品の特價販売、試食会などのイベントを行うコーナーです。  
サークル活動の展示なども行うことができます。

## Movie 動画で紹介



市ホームページ内の「下妻観光物語・しもつま動画チャンネル」では、「道の駅しもつま」のリニューアル内容を、動画(YouTube)で分かりやすく紹介しています。ぜひご覧ください。



## 空手道市内小学生が世界で活躍

JKAアジア・オセアニア大会3位・銅メダルの  
館野風人さん市役所訪問 9月2日

上妻小学校3年の館野風人さんが、8月22日にタイ・バンコクのインドア・スタジアムで開催された空手道の「JKAアジア・オセアニア大会」9歳男子・組手で見事3位・銅メダルを獲得しました。館野さんは9月2日、家族と一緒に市役所を訪れ、稲葉市長に試合の結果などを報告しました。同大会は、アジア・オセアニア地域から16か国が参加。館野さんは、9歳男子の形と組手の2種目に出場しました。試合では「緊張したけど、うまくできた」と話す館野さん。本番前に、いつもお父さんと確認する3つの言葉「先手必勝、攻撃は最大の防御なり、3秒以内に攻撃」を思い出して試合に臨みました。「本当は、優勝したかった」と3位・銅メダルの結果に悔しさをにじませる場面もありましたが、11月30日に神奈川県で開催される関東大会では「必ず優勝したい」と力強く意気込みを語りました。



稲葉市長と賞状を手にする館野さん(左)

## 戦後70年 戦没者慰霊

下妻市遺族会「忠魂碑巡拝」9月27日

第2次世界大戦で亡くなった市内の戦没者は1,100人に上り、昭和30(1955)年頃を中心に、市内各地区には戦没者の名前を刻んだ忠魂碑が建立されています。下妻市遺族会は、戦後70年を記念して、市内12箇所建立されている忠魂碑を巡拝し、戦没者を慰霊しました。慰霊巡拝は同会役員13人が早朝からバスで移動し、各地区で集まった遺族の人たちと共に花を手向けて手を合わせました。飯泉正夫会長は「二度と戦争が起こらないようにしていかなければならない。若い世代の方には、大戦の経緯を一人一人が認識し、戦争に対する意識を少しでもいいから持ってほしい」と戦争のない世界を切に願っていました。



戦没者を慰霊する参列者たち(上妻小学校南側)



稲葉市長に現地活動の抱負を語る関さん(右)

## モザンビークで環境教育を進めます

JICAボランティア表敬訪問 9月25日

JICA(ジャイカ:国際協力機構)ボランティアとして10月5日から2年間、アフリカ大陸南東部のモザンビークに派遣される関朱美さん(半谷)が、稲葉市長を表敬訪問しました。関さんは、モザンビークの首都・マプト市役所の廃棄物処理・衛生局に配属され、近年の経済発展で人口増などにより課題となっている、ごみ・廃棄物処理を担当する予定。環境教育隊員として学校などで環境教育や3R活動の推進にも取り組みます。関さんは「国際協力が一番世界平和につながると思う。一人一人の力は小さくても国際協力が世界の未来をつなぎ、環境教育は未来につながるものと信じて活動していきたい」と抱負を語りました。

## 火の粉舞い 災いを退ける

炎の奇祭「タバカ祭」9月12・14日

大宝八幡宮で9月12・14日の夜、炎の奇祭「タバカ祭」が行われました。応安3(1370)年に同敷地内で出火した際、畳と鍋蓋を使って火を消し止めたという故事を戯曲化した祭りとして受け継がれてきました。「タバカ」の由来は祭りの中で大たいまつを焚いて火を囲んで畳と鍋蓋を勢よく石畳に叩きつけた時の「バタン、バタン」という音から起こったと伝えられています。たいまつを焚いて火の粉を浴びると災いを免れるといわれ、たいまつを持った白装束姿の若者が境内を駆け回ると参拝客からは歓声があがっていました。写真撮影に来た阿見町の60代男性からは「炎のイベントは珍しい。炎が流れるような写真を撮りたい」と話が聞きました。



大きな炎を持って走り出す白装束姿の若者

## 長寿を祝い 元気を願って

長寿祝福 9月15・16日

敬老の日(9月21日)にちなみ、稲葉市長は9月15・16日の両日、平成27年度中に100歳以上になる市内の長寿者宅や介護施設等を訪ね、長寿を祝いました。市内で100歳以上になる方は8月1日現在で26人。稲葉市長は長寿者宅などを順次回り、お祝いの言葉とともに記念品の毛布を手渡しました。「身のまわりのことや花の世話は、自分でやっています」と日々の健康ぶりを話す飯田西之助さん(原)は満105歳。市内で最高齢となりました。県内では男性2位の長寿者になるとの話題に「そしたら1位を目指さないかね」と笑顔でした。



100歳を迎える長寿者に内閣総理大臣からの祝い状を贈呈する稲葉市長(9月15日、愛宕園で)

## 「交通事故無し!!(梨)」を合言葉に駅でキャンペーン

関鉄レールファンクラブが交通安全運動に一役 9月19・20日



駅利用者に安全運転を呼び掛け、下妻産の梨を手渡す関鉄レールメイトの守谷さん

関鉄レールファンクラブは、同会が進める踏切事故撲滅「停まってお願い」キャンペーンの一環として、秋の交通安全運動(9月21~30日)を目前に「交通事故無し!!(梨)」を合言葉に、騰波ノ江駅でキャンペーンを行いました。関鉄レールメイトの守谷小絹さんが9月19日、同駅の利用者に「下妻産の美味しい梨です。交通事故無し(梨)をお願いします」と、同駅近くの果樹農家から無償提供を受けた梨を配りながら、交通安全を呼び掛けました。同会の十文字義之会長は「豪雨災害に見舞われた常総線ですが、こんな時こそ、駅の機能を普段どおりに見せることが私たちの使命と考え、当初中止していたステーションギャラリーも開けることにした」と話し、「鉄路の再開が被害に遭われた方々や心配された方々に対して、心の拠り所になれば」と被災地の復興を願っていました。

## 住民の親睦を深める夏祭り

砂沼パークタウン自治会 9月5日



スイカ割りに挑戦する参加者

砂沼パークタウン自治会で、毎年恒例の夏祭りが開かれました。この祭は、新興住宅地である同自治会が新たな住民を含めて親睦を深める機会をつくろうと始められたもので、スイカ割りや花火などの催し、飲食屋台で食事をしながら会話が盛り上がるなど、子どもから大人まで一緒に楽しみました。

# 2015 秋の大運動会

台風18号の影響で延期となった各中学校では、9月15日(火)に下妻中学校と東部中学校、16日(水)に千代川中学校が運動会を平日開催。9月19日(土)には7校の小学校、20日(日)に豊加美小学校(高道祖小学校は5月30日開催)で運動会が開催されました。

元氣いっぱいの子どもの姿に、会場からは惜しめない拍手や声援が送られていました。



ほっとしポ・ライン  
Hot Repo Line  
市民の声

## フジバカマを守り続けていきたい

小貝川に自生するフジバカマを守る活動を行っている高道祖小学校5年生(43名)からのお便りを紹介します。



▶きれいな花を付けた正門付近のフジバカマ

と協力して自生地周辺地域の下草刈りを毎年行っています。

また、地域に住む松崎さんのご協力で、学校の正門付近にフジバカマを移植し、毎日交代で世話をしています。最近ではだいが増えて、きれいな花をたくさん開かせています。

平成26年度に改修工事をした新しい校舎も、フジバカマの花と葉の色を表現しています。児童から募集して決定した高道祖小のイメージキャラクター「ふじ子ちゃん」は、フジバカマからイメージして作製しました。ぜひフジバカマの花や校舎、ふじ子ちゃんを見に来てほしいと思っています。

これからも高道祖小学校の伝統として、私たちの手でフジバカマを守り続けていきたいと思っています。

私たちの高道祖小学校では、保護者、地域の方とともに準絶滅危惧種に指定されている「フジバカマ」を守る活動を1997年から行っています。

フジバカマは“秋の七草”のひとつです。万葉集のなかで山上憶良に詠われたほか、「源氏物語」や「徒然草」などにも登場するため、昔は

ごく普通に見られた野草であったと想像できます。

しかし、近年の開発に伴って自生できる地域がだんだん減少し、この近辺では小貝川の限られた場所に自生しているのが確認されている程度です。それが高道祖小学区に自生しているということで、総合的な学習で学習している5年生を中心に、河川事務所の方や地域の方、お家の方



◀フジバカマ自生地の下草刈り活動(6月6日)

有料広告欄



# わがやの にんきもの

このコーナーでは、市内在住の1〜3歳までのお子さんの写真に、お父さん・お母さんのコメントをつけて紹介しています。誕生日など、思い出の1ページとしていかがですか？ご希望の方は、【秘書課・広報広聴係 ☎43-2112】までご連絡ください。



ゆずき あかね  
小堀 佑月・朱音 ちゃん

貴哉・真奈美さんの長男・長女 宗道  
高い所へ登ったり、部屋の中がかくれんぼ。朱音ちゃん、今日はどこかな？車遊びが大好きゆずちゃん、最近なんでも興味を持ち、ママの真似をする♪いつもママのお手伝いや朱音ちゃんの面倒を見てくれてありがとう。たくさん遊び、いろいろなことを学び、どんどん成長していく2人が楽しみです。



かける  
若林 翔琉・るみ ちゃん

和弥・みほさんの長男・長女 古沢  
妹思いの兄・翔琉、妹が泣いているとあやし、危ないことをしていると報告してくれて助かります！棒、太鼓、トラックが好きで、お絵かきも上手に！今月1歳になる妹・るみ、だんだん歩けるように♪みんなの真似をするのも上手です。2人の成長が楽しみ！！これからも仲良し家族♡



のぼる わかな  
中山 昂・和香奈 ちゃん

斉・由香梨さんの長男・長女 数須  
素直で優しいお兄ちゃんと、食いしん坊で天真爛漫な妹。2人とも、歌とダンスが大好き。音楽に合わせて床の間をステージ代わりに、元気いっぱいオリジナルダンスでみんなを楽しませてくれます。いつまでも、仲のよい兄妹でいてください。



# 口頭詩

子どもの純粋な心のつぶやき



おおき たくま  
4歳1か月  
(西原保育園)

しょうぼうしやにのりしたいな  
あつ しょうぼうしやだかっこいいね  
たく しょうぼうしやにのりしたいな  
せんせいものりしたい  
だつて しょうぼうしやはたすけてくれるんだよね

【解説】  
消防士さんへの憧れを抱いているたくくんは、保育園で消防士さんと交流をもち、ますます憧れが大きくなったようです。そんな時、散歩の途中で見つけた大きな消防車に目を輝かせてお話ししてくれました。大きくなったら…楽しみですね。  
採集 大坂 育美

# 下妻保育園 みんなでつくった入場門



◀年長児の皆さん



今年の入場門のテーマは「妖怪ウォッチ」。お花づくりや貼り合わせを友達と協力して制作しました。できあがった時にはみんなで大喜び！10月3日の運動会を楽しみにしながらポスターも描き、練習も元気いっぱい頑張っています。

# From SHIMOTSUMA みんなの ギャラリー

## 食の未来

百姓を始めて、三度目の実りの季節が来ました。米農家の長男として生まれ、この地にのびのびと育んでもらいました。

若いころは、百姓という職に否定的でした。「きつい」「汚れる」「地味」といった具合…。ですが、不思議と年を重ねるにつれ、自分こそやるべきだと思ふようになりまし

本来、「食」とは、その地で採れた食材で全てまかなうものです。その食材を作る若い担い手が、あまりにも少ないこと

に驚愕したのを覚えています。これがまさに始めた理由です。

百姓に光を当てるべく、また興味を持ってもらえるよう、無農薬有機栽培、自然栽培に取り組んでいます。自然栽培野菜は種採りし、2年目、3年目の物もできてきました。

「きつい」「汚れる」「地味」から始まり、今では「固定種」「無農薬」「共存」に変わりました。

下妻の食の未来が輝くことを切に願います。これからも自然と共に…。

## わたしからあなたへ

さわやかにリレー vol.117

前回登場の川口賢太さんからの紹介

増田 和司 さん(半谷)

## 俳句

ローマ行くローマの娘サングラス 菅谷 勝彦(加養)

とろろ汁八人家族でありし日も 山本 一步(下妻乙)

黙二人つなぐ首振り扇風機 木村まり子(加養)

お袋の夢に重なるちちろ虫 市村 清 (下栗)

## 短歌

追ひもせず追はれもせずに穏しくも 小林美智雄(唐崎)

歩みて来たり八十路すぎまで 小島美智雄(唐崎)

白百合を抱え猛暑の盃蘭盆に 鈴木 澄江(宗道)

うから揃え汗にじませて

高々と真白きフリルを付けしごと 外山とく子(下妻乙)

華やぎ揺るる百日紅の花

古への思ひをさせて七夕に 外山富久子(下妻丁)

願ひは平和と世界のきずな

孫の描く夫の顔は目も口も 高橋 京子(坂本新田)

鼻もすべて大小のまる

なにげなく送る一日がどんなにか 吉原 真子(高道祖)

大切なんだと思ふ日の暮れ

有料広告欄

有料広告欄

相談ごと

**◆行政相談**  
 日時 11月26日(木) 午前10時30分～午後3時  
 場所 下妻公民館 2階 大会議室  
 ※11月の相談は「くらしの困りごと相談所(11月26日)」のみの開催となります  
 問合せ先 秘書課 ☎43-2112

**◆人権相談**  
 日時 11月13日(金) 午後1時30分～3時30分  
 場所 下妻公民館 2階 小会議室  
 問合せ先 人権推進室 ☎43-8246

**◆こころの健康相談**  
 日時 11月11日・25日(水) 午後1時～4時(予約制)  
 場所 市役所第二庁舎 3階 小会議室  
 問合せ先 福祉課 ☎43-8352

**◆消費生活相談**  
 日時 月・火・木・金曜日(毎週)  
 午前9時～12時 午後1時～4時30分  
 日曜日(11月1日、11月29日)  
 午前9時～12時  
 場所 下妻市消費生活センター(千代川庁舎内)  
 問合せ先 下妻市消費生活センター ☎44-8632

**◆納税相談**  
 ・夜間納税相談  
 日時 11月5日(木) 午後5時30分～7時30分  
 ・休日納税相談  
 日時 11月29日(日) 午前8時30分～午後5時  
 場所 市役所本庁舎 1階 収納課  
 問合せ先 収納課 ☎43-8274

**◆法律相談**  
 日時 11月10日(火)・17日(火)  
 午後1時30分～3時30分  
 ※事前に予約が必要です(当日不可)  
 場所 市役所第二庁舎 3階 中会議室  
 日時 11月24日(火)  
 午後1時30分～3時30分  
 ※事前に予約が必要です(当日不可)  
 場所 市役所第二庁舎 3階 大会議室  
 問合せ先 下妻市社会福祉協議会 ☎44-0142

人口と世帯

10月1日現在の常住人口			
	前月比	前年比	
人口	43,251人 (+44)	(-260)	
男	21,682人 (+31)	(-108)	
女	21,569人 (+13)	(-152)	
世帯数	15,356世帯 (+35)	(+153)	

テレホンサービス

- ◆火災・災害のとき ☎0296-44-3111
- ◆市役所などの行事・催物 ☎0296-43-4000

健康カレンダー Health Calendar 11月1日～11月30日

11/1 日	在 とやまクリニック	小 西南
2 月		小 西南
3 火	在 菊山胃腸科外科医院	小 西南
4 水		小 西南
5 木		小 西南
6 金	ぴよぴよ教室(10:00～10:30) 5か月児健診(平27.5月生13:15～13:30)	小 古河
7 土		小 西南
8 日	在 平間病院	小 友愛
9 月		小 西南
10 火	元気アップ教室(9:15～10:00)	小 西南
11 水	カミカミ離乳食教室(予約制13:15～13:30)	小 西南
12 木	すくすく相談(予約制13:30～)	小 西南
13 金	1歳6か月児健診(平26.4月生13:15～13:30)	小 古河
14 土		小 西南
15 日	在 中岫産婦人科医院	小 西南
16 月		小 西南
17 火	2歳児歯科健診(平25.9月生13:15～13:30) 後期マタニティクラス(予約制13:15～13:30) ママサロン(13:30～15:30)	小 友愛
18 水	キッズくらぶ(親子リトミック)(10:00～10:30) 3歳児健診(平24.8月生13:15～13:30)	小 西南
19 木	子宮がん検診 下妻保健センター(12:45～13:15)	小 古河
20 金		小 西南
21 土		小 友愛
22 日	在 渡辺クリニック	小 西南
23 月	在 宇津野医院	小 西南
24 火	子宮がん・骨粗検診 下妻保健センター(12:45～13:15)	小 西南
25 水	子宮がん・骨粗検診 下妻保健センター(12:45～13:15)	小 西南
26 木	子宮がん検診 下妻保健センター(12:45～13:15)	小 古河
27 金	特定健診(基本健診) 下妻保健センター(9:30～11:30、13:30～15:00)	小 西南
28 土		小 西南
29 日	在 砂沼湖畔クリニック	小 西南
30 月		小 西南

**在 休日在宅当番医 午前9時30分～午後4時**  
 とやまクリニック ☎30-5010 渡辺クリニック ☎43-7773  
 菊山胃腸科外科医院 ☎44-2014 宇津野医院 ☎45-0311  
 平間病院 ☎43-5100 砂沼湖畔クリニック ☎43-8181  
 中岫産婦人科医院 ☎44-2438

**夜間応急診療所 保健センター内 ☎43-1990**  
 土・日・祝日(1月1日を除く): 午後7時～翌朝7時

**小 小児救急当番医**  
 月・火・水・木・金・土曜日: 午後6時～午後11時  
 日曜・祝日: 午前9時～午後4時

小児輪番病院は、入院治療を必要とする子供の救急医療を行っています。受診される際は、医療機関に必ず事前に電話でご相談ください。  
 ・西南…茨城西南医療センター病院(境町2190) ☎0280-87-8111  
 ・友愛…友愛記念病院(古河市東牛谷707) ☎0280-97-3000  
 ・古河…古河赤十字病院(古河市下山町1150) ☎0280-23-7111



手軽で 便利な まちなか自転車  
**コミュニティサイクル**

試験運行がスタート  
 「利用時アンケート」にご協力を

市では、地域の活性化および市街地再生によるにぎわいのある街づくりを目標に事業を推進している、砂沼周辺地区都市再生整備計画事業の目標達成に向けて、「コミュニティサイクルの試験運行」を実施し、導入効果の検証を行います。コミュニティサイクルを利用した皆さまには、「利用時アンケート」にご協力ください。



コミュニティサイクルのイメージ

実施期間:平成27年10月15日(木)～11月15日(日)の1月間

3箇所に15台を設置

コミュニティサイクルは、従来のレンタサイクルとは異なり、複数のサイクルポートでの相互利用ができ、どのポートでも自転車の貸し出しと返却ができる新しい交通手段です。

市では、まちなかを中心に3箇所のサイクルポートを設置します。各ポートにあるコミュニティサイクルは、無料で使うことができます。

例えば、「あちこち観光したい」「ちょっとそこまで買い物に」「営業先までスムーズに移動したい」など、手軽で便利なコミュニティサイクルをご利用ください。

使い方

利用時に、身分証明書の提示や会員登録などの「手続きは不要」です。

利用料金は「無料」ですが、デポジット方式で使用時に100円をハンドルに付いたキーボックスで一時預かります。使用後にポートにコミュニティサイクルを戻すと100円が返却されます。

- 運行時間: 午前9時～午後7時
- サイクルポート設置場所:  
 ① 下妻駅 ② 市立図書館  
 ③ 砂沼サンビーチ(砂沼広域公園管理事務所)

※利用状況等のデータ等は簡易GPSにより記録されます。ルールを正しく守り、大切に使用しましょう。

ポートの場所はこちら

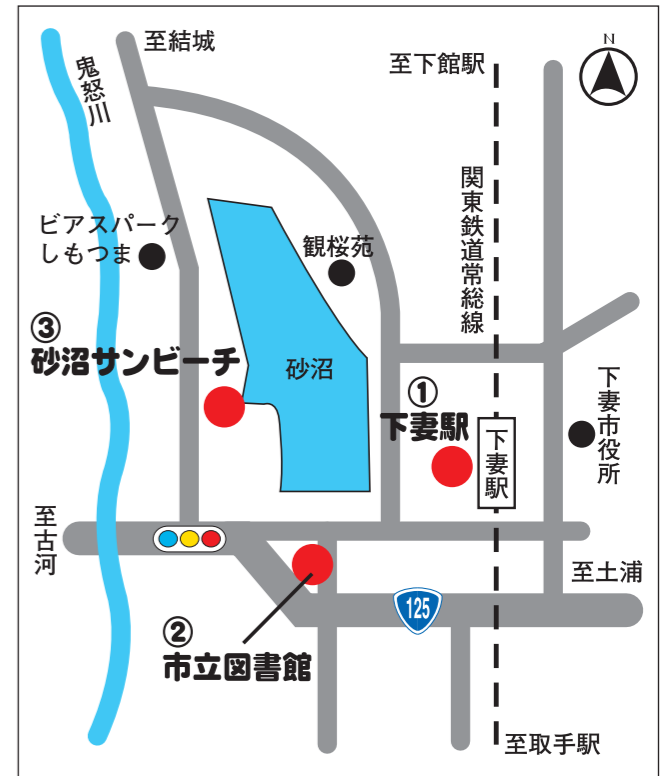

問い合わせ 都市整備課 ☎45-8128

有料広告欄