



こだわり抜いて 下妻の甘熟梨

甘熟梨の収穫(大木地区)

悪質な訪問買取に



ご注意ください



「不用品を買い取る」「いらぬ服や靴はないか」という電話の後に自宅に訪問し、
売るつもりがない貴金属などを強引に買い取っていく悪質な事例を紹介します。

事例 1

「いらぬ靴や衣類などはないか」と電話があった。靴を整理しようと思っていたので来てもらうことにした。自宅に来た事業者は、用意しておいた靴類をほとんど見ずにひとまとめにして、「それより貴金属はないか」としつこく言ってきた。早く帰ってもらいたかったので、仕方なくネックレスを出したところ、2,000円を置いて行った。



事例 2

「買い取り業者だが、何か売るものはないか。壊れた家電でもいい」と電話があった。「壊れた掃除機と自転車がある」と伝えると、「それでもいい」と言われた。事業者が自宅に来たので、掃除機と自転車を見せると、「これは買取れない。貴金属などはないか」と言いだした。話が違ふと思ったが、使っていないカメラとレンズがあったので見せた。1,300円と言われ、安いと感じたが売ることにしてしまった。いろいろと情報を集めてみると、あまりにも安すぎるのがわかったので、売るのをやめたい。

アドバイス

- ◇買い取り業者が消費者宅などを訪れ、品物を買取る契約を「訪問購入」といいます。
- ◇事前連絡をせずに突然訪問して買い取りの勧誘をすることは禁止されています。突然訪問してきた買い取り業者を安易に家にいれないように注意してください。
- ◇買い取りを希望した品物以外を売るつもりがなければ、きっぱりと断りましょう。勧誘時の説明とは別の品物の売却を求めることは禁止されています。
- ◇買い取り業者の連絡先や取引内容、クーリング・オフ制度について記載された書面を必ずもらってください。書面を渡さない事業者とは、契約しないようにしましょう。
- ◇契約後、きちんとした書面を受け取ってから8日間はクーリング・オフ（無条件解約）ができます。また、クーリング・オフ期間内は売却品を引き渡さなくてもよいとされています。取引内容を冷静に考えてから品物を渡すこともできます。



問い合わせ先 下妻市消費生活センター ☎44-8632 FAX44-9370

※消費者トラブルに関する相談について、解決のお手伝いをします。相談は無料です。



10月1日から

筑西下妻広域連携バス

の運行を開始します

下妻駅と筑西市を結ぶ新たな路線バスの実証運行を10月1日から開始します。
 運行経路は、関東鉄道常総線「下妻駅」から観桜苑付近、上妻地区を通り、JR水戸線「川島駅」まで(総延長24.8km・片道)。
 通勤・通学での利用や、下妻市コミュニティバス「シモンちゃんバス」や鉄道などを乗り継いでのお出かけなどに、ぜひ、ご利用ください。

下妻駅⇒関城支所⇒川島駅

関東鉄道常総線 下妻駅到着時刻							
下	水海道・取手方面から	6:20	7:10	9:50	12:50	15:55	18:04
上	下館方面から	6:21	7:11	10:02	12:54	15:55	18:00

筑西・下妻広域連携バス

下妻駅発	6:25	7:20	10:10	13:05	16:00	18:10
栗山発	6:25	7:20	10:10	13:05	16:00	18:10
上町東発	6:26	7:21	10:11	13:06	16:01	18:11
三道地発	6:27	7:22	10:12	13:07	16:02	18:12
西町発	6:28	7:23	10:13	13:08	16:03	18:13
大町発	6:29	7:24	10:14	13:09	16:04	18:14
観桜苑入口発	6:30	7:25	10:15	13:10	16:05	18:15
下木戸発	6:31	7:26	10:16	13:11	16:06	18:16
砂沼球場入口発	6:32	7:27	10:17	13:12	16:07	18:17
工業団地西口発	6:33	7:28	10:18	13:13	16:08	18:18
南原発	↓	7:29	10:19	13:14	16:09	18:19
ピアスパークしもつま発	↓	7:33	10:23	13:18	16:13	18:23
南原発	↓	7:34	10:24	13:19	16:14	18:24
前河原発	6:34	7:36	10:26	13:21	16:16	18:26
特別支援学校入口発	6:35	7:37	10:27	13:22	16:17	18:27
半谷北発	6:36	7:38	10:28	13:23	16:18	18:28
黒駒発	6:37	7:39	10:29	13:24	16:19	18:29
江南発	6:38	7:40	10:30	13:25	16:20	18:30
江発	6:39	7:41	10:31	13:26	16:21	18:31
上野南口発	6:40	7:42	10:32	13:27	16:22	18:32
ペアーノ南発	6:42	7:44	10:34	13:29	16:24	18:34
関城支所前発	6:44	7:46	10:36	13:31	16:26	18:36
関城支所西発	6:45	7:47	10:37	13:32	16:27	18:37
関本下町発	6:47	7:49	10:39	13:34	16:29	18:39
関本児童公園発	6:48	7:50	10:40	13:35	16:30	18:40
関本三道発	6:49	7:51	10:41	13:36	16:31	18:41
上三道発	6:50	7:52	10:42	13:37	16:32	18:42
船玉発	6:52	7:54	10:44	13:39	16:34	18:44
女方面南発	6:54	7:56	10:46	13:41	16:36	18:46
女方面発	6:55	7:57	10:47	13:42	16:37	18:47
鬼怒商業高校入口発	↓	8:00	10:50	13:45	16:40	18:50
筑西遊湯館発	↓	8:02	10:52	13:47	16:42	18:52
川島駅着	7:05	8:12	11:02	13:57	16:52	19:02

JR水戸線 川島駅発車時刻							
上	結城・小山方面へ	7:10	8:52	11:10	14:06	17:11	19:09
下	下館・水戸方面へ	7:22	8:19	11:22	14:19	17:23	19:21

川島駅⇒関城支所⇒下妻駅

JR水戸線 川島駅到着時刻							
占	水戸・下館方面から	7:09	8:05	11:10	14:05	16:39	19:09
占	小山・結城方面から	7:21	8:19	10:51	13:18	16:42	19:21

筑西・下妻広域連携バス

川島駅発	7:25	8:25	11:15	14:10	17:00	19:25
鬼怒商業高校入口発	↓	8:29	11:19	14:14	17:04	19:29
筑西遊湯館発	↓	8:31	11:21	14:16	17:06	19:31
女方面南発	7:27	8:33	11:23	14:18	17:08	19:33
女方面南発	7:28	8:34	11:24	14:19	17:09	19:34
船玉発	7:30	8:36	11:26	14:21	17:11	19:36
上三道発	7:32	8:38	11:28	14:23	17:13	19:38
関本三道発	7:33	8:39	11:29	14:24	17:14	19:39
関本児童公園発	7:34	8:40	11:30	14:25	17:15	19:40
関本下町発	7:36	8:42	11:32	14:27	17:17	19:42
ペアーノ南発	7:38	8:44	11:34	14:29	17:19	19:44
関城支所前発	7:40	8:46	11:36	14:31	17:21	19:46
関城支所西発	7:41	8:47	11:37	14:32	17:22	19:47
上野南口発	7:43	8:49	11:39	14:34	17:24	19:49
江発	7:44	8:50	11:40	14:35	17:25	19:50
江南発	7:46	8:52	11:42	14:37	17:27	19:52
黒駒発	7:48	8:54	11:44	14:39	17:29	19:54
半谷北発	7:49	8:55	11:45	14:40	17:30	19:55
特別支援学校入口発	7:50	8:56	11:46	14:41	17:31	19:56
前河原発	7:51	8:57	11:47	14:42	17:32	19:57
南原発	↓	8:59	11:49	14:44	17:34	19:59
ピアスパークしもつま発	↓	9:02	11:52	14:47	17:37	20:02
南原発	↓	9:03	11:53	14:48	17:38	20:03
工業団地西口発	7:52	9:05	11:55	14:50	17:40	20:05
砂沼球場入口発	7:53	9:06	11:56	14:51	17:41	20:06
下木戸発	7:54	9:07	11:57	14:52	17:42	20:07
観桜苑入口発	7:55	9:08	11:58	14:53	17:43	20:08
大町発	7:56	9:09	11:59	14:54	17:44	20:09
西町発	7:57	9:10	12:00	14:55	17:45	20:10
三道地発	7:58	9:11	12:01	14:56	17:46	20:11
上町東発	7:59	9:12	12:02	14:57	17:47	20:12
栗山発	8:00	9:13	12:03	14:58	17:48	20:13
下妻駅着	8:07	9:20	12:10	15:05	17:55	20:20

関東鉄道常総線 下妻駅発車時刻							
下	下館方面へ	8:13	9:54	12:19	15:32	18:06	20:44
上	水海道・取手方面へ	8:31	9:31	12:28	15:33	18:06	20:35



運賃 川島駅⇔下妻駅

1乗車 **均一 200円!**

(障がいのある方・小学生=半額、未就学児=無料)

筑西下妻広域連携バスでは、シモンちゃんバスの回数券や中高生・高齢者運賃割引は適用されませんので、ご注意ください。

定期運賃表			
期間	1カ月	2カ月	3カ月
通勤定期	往復 7,200円	—	20,520円
通学定期	往復 6,000円	12,000円	17,100円
	片道 3,000円	6,000円	8,550円



※現在、路線認可申請中

◇バス停通過時刻は、道路事情により遅れる場合があります。
 ◇交通状況などにより、JR水戸線・関東鉄道常総線などとの乗り継ぎ接続ができない場合がありますので、あらかじめご了承ください。
 ◇川島駅行き下妻駅6:25発の便と下妻駅行き川島駅7:25発の便は、シモンちゃんバスの車両を筑西下妻広域連携バスとして運行します。

シモンちゃんバスの時刻表も改正
 筑西下妻広域連携バスの運行開始に伴い、10月1日からシモンちゃんバスの時刻表も改正されます。改正時刻表は、下妻市ホームページや広報しもつま(お知らせ版9月25日号)などでお知らせします。

問 企画課
 ☎ 43-2113
 FAX 43-1960

2 財政状況の見通し

○歳入（普通会計※1）

本市の歳入（普通会計）の状況を見ると、市の歳入の根幹をなす地方税（市税）収入は、増加傾向にあるものの、今後、生産年齢人口の減少が見込まれている中、地方税収の大幅な伸びは期待できない状況であり、なお一層財源の確保が厳しい状況となる見込みです。

《歳入の推移》

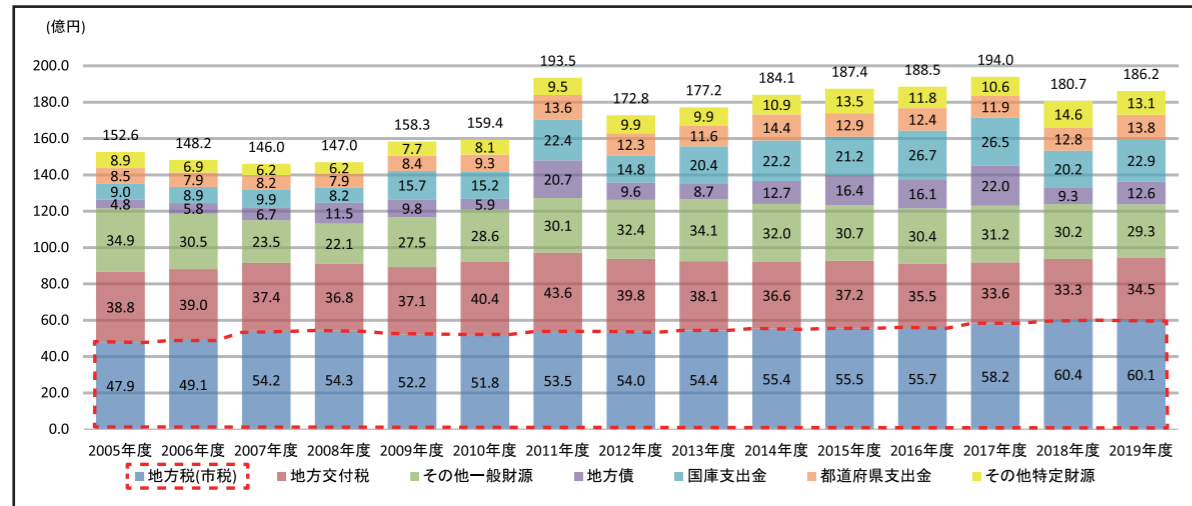

○歳出（普通会計※1）

本市の歳出（普通会計）の状況を見ると、義務的経費※2である扶助費※3が増加傾向にあり、今後も高齢化の進行などによる増加が見込まれます。そのため、財政状況は更に厳しくなるものと予想され、公共施設などの整備にかかる投資的経費※4についても、現在の水準を維持していくことが困難な状況となっています。

《歳出の推移》

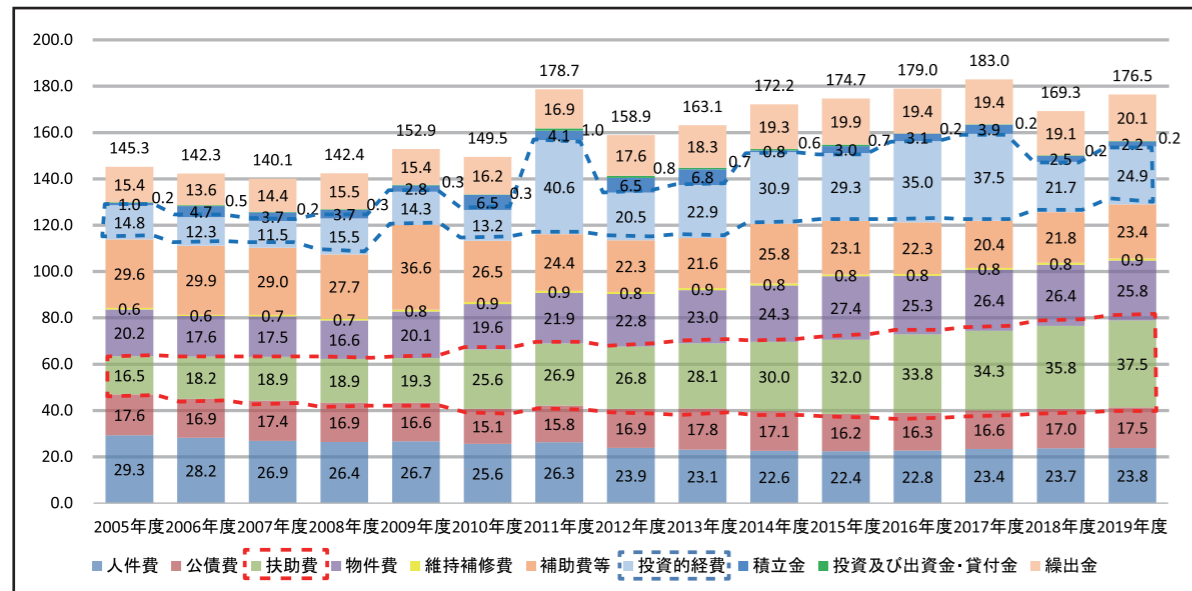

※1 普通会計：一般会計と、特別会計のうち公営事業会計以外の会計を統合したもの
 ※2 義務的経費：人件費、公債費、扶助費など、支出が法令などで義務付けられ、任意では削減できない経費
 ※3 扶助費：社会保障制度の一環として、児童や高齢者などを援助するために要する経費
 ※4 投資的経費：公共施設や道路等の建設・整備など、将来にわたる資産形成のための工事や用地取得にかかる経費

※各表は、下妻市公共施設等マネジメント基本方針(平成28年3月策定)を一部修正

下妻市の公共施設についてお知らせします 公共施設マネジメント通信 vol.2

広報しもつま8月号に引き続き、公共施設マネジメントの取り組みについてお知らせします。第2回の今回は、「市の人口と財源の見通し」についてです。

人口減少・少子高齢化、扶助費の増加などにより、公共施設を現在と同様の状態で維持していくことは、困難な状況にあります。必要な公共施設の質や量も変わっていきます。数十年後を見据えて、将来の公共施設のあり方について考えていきましょう。

☎ 財政課 ☎ 43-2235 FAX 43-4214

1 人口の現状と見通し

本市の総人口は、2000年の46,544人をピークに減少に転じていて、国立社会保障・人口問題研究所の将来人口推計によると、2045年には、2015年から約30%減の30,404人になると予測されています。

年齢3階層別の人口割合をみると、2015年における15歳未満の年少人口は13.2%、65歳以上の高齢者人口は25.5%ですが、2045年には年少人口が10.2%に減少し、高齢者人口は38.9%に増加するなど、将来はさらに少子高齢化が進行する見通しとなっています。

《将来人口の見通し》

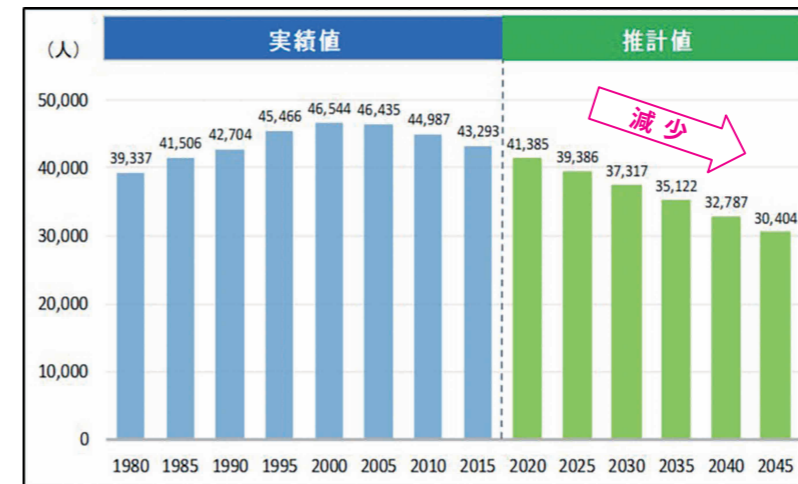

《年齢3階層別将来人口割合の見通し》

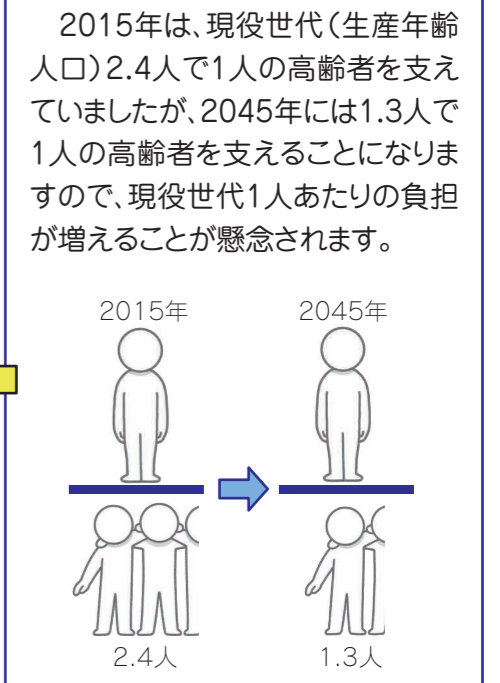
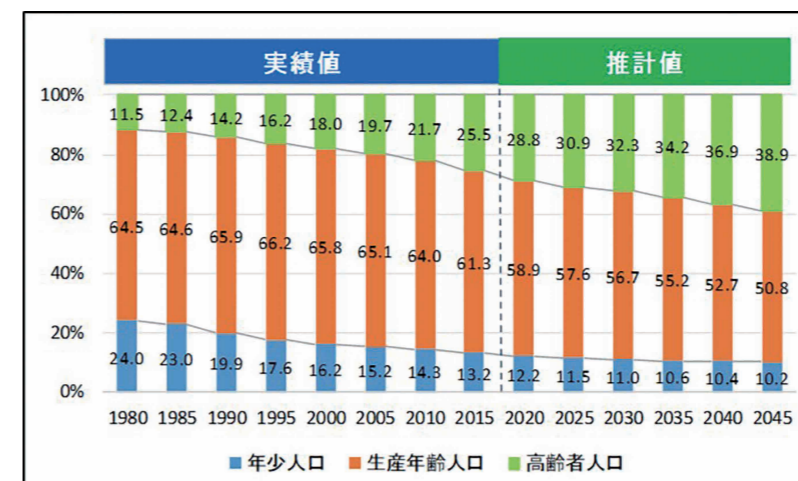

※年少人口：15歳未満の人口、生産年齢人口：15歳以上65歳未満の人口、高齢者人口：65歳以上の人口

■市民の生活を守るために～最近の市の取り組み～

「避難所施設利用に関する協定」を締結しました



避難所として提供予定の筑波サーキットホール

8月3日、筑波サーキットを運営する一般財団法人日本オートスポーツセンターと市は、「避難所施設利用に関する協定書」を締結しました。これにより、「筑波サーキットホール」や駐車場の一部が避難所として利用できるようになりました(ただし、市が避難所の設置を要請した場合)。

筑波サーキットとは、平成26年4月に、「災害時における石油類燃料の供給に関する協定書」を締結しており、災害が発生した際の、災害応急対策車両への石油類燃料の供給の支援が、筑波サーキットから受けられることになっています。

令和2年度下妻市防災訓練を実施しました



総合体育館に設置した段ボール製間仕切り

8月10日午前9時から、令和2年度下妻市防災訓練を実施しました。今年度は当初、10月に市民参加型の訓練を予定していましたが、新型コロナウイルスの感染拡大防止のためにこれを取りやめ、感染症対策下における避難所の開設・運営の訓練を、台風シーズンの到来前に、市役所、自衛隊、消防署、警察署が参加し、実施しました。

当日は市本庁舎と総合体育館を会場とし、約170人が参加しました。自然災害に伴う避難所の開設検討、各警戒レベルの発令などの内容を確認し、「下妻市防災アプリ」を使った職員参集訓練を行いました。

また、総合体育館では、感染症対策を前提に、避難者用の段ボール製間仕切りの設置、避難者への検温などを含めた受け入れ手順や注意点の確認を行いました。



避難所の受け付けでは検温を実施



災害対策本部運営訓練の様子

防災アプリをご利用ください

下妻市防災アプリでは、防災行政無線放送情報や、さまざまな防災情報を得ることができます。ぜひご利用ください。

iPhone用

「下妻市防災アプリ」で確認できること

- 防災情報
 - ・防災マップ、天気、警報、河川水位
- 災害情報
 - ・災害の際の被害情報など
- 避難所情報
 - ・最寄りの避難所の位置、開設状況など

いざというときの避難先は？

避難所は、災害の規模によっては密閉・密集・密接のいわゆる3密の状態となるおそれがあり、新型コロナウイルス感染症などの感染のリスクが高まることも考えられます。

自身とご家族、自宅の安全が確保できるときは、住み慣れた自宅での生活を続ける「在宅避難」などを検討してください。

☎ 消防交通課 ☎ 43-2119 FAX 43-4214

1 在宅避難

- 浸水・倒壊の危険がない、丈夫な建物に住んでいる場合は、自宅に留まる。
- 戸建てなどで浸水する階がある場合は、浸水しない階へ避難する。

2 避難所外への避難

- 浸水のおそれがない家族・親戚・知人の家やホテルなどへ避難する。
- 日頃から避難先の人と連絡を取っておく。
- 安全なところでのテント泊や車中泊も考える。

3 避難所への避難

- 日頃から非常用持ち出し品を用意し、荒天になる前に避難所へ移動する。
- 食料や水、タオル、マスク、消毒液、体温計などを持参する。

非常用持ち出し品・備蓄品の準備

災害発生時、支援物資はすぐに届くとは限りません。災害発生から3日間(72時間)は人命救助が最優先になります。まずこの3日間(72時間)を自力で乗り越えられるよう準備しましょう(推奨は1週間分です。普段使用する保存食品や加工品を多めに買って置き、使った分だけ新しく買い足していくことで、常に一定量の食料を家に備蓄しておくことをお勧めします。

非常持出品

- 避難活動に支障が出ないよう、荷物はできるだけ軽くしましょう。
- 重さの目安は成人の男性で15kg、女性で10kg程度です。
- できれば家族全員に1つずつリュックを用意し、玄関先・車のトランクなど、持ち出しやすい場所に分散して保管しておきましょう。

貴重品類

- 印鑑 ● 預金通帳 ● 健康保険証
- 運転免許証 ● 住所録など
- 現金 (紙幣の他公衆電話用の10円硬貨も)

ヘルメット(防災頭巾)

- 屋根瓦や看板などの落下物や転倒事故から頭部を守るため

非常食・水

- 乾パン ● 缶詰 ● ビスケットなど火を通さなくても食べられるもの
- 水はミネラルウォーターなど
- 赤ちゃんがいる場合は粉ミルクなど

衣類

- 下着 ● 上着 ● 手袋 ● 靴下
- ハンカチ ● タオルなど
- 赤ちゃんがいる場合は紙おむつなど

携帯ラジオ

- FM・AM両方が聴ける小型のもの
- 予備の電池

照明器具

- 懐中電灯 (できれば一人に1個)
- 予備の電池
- ろうそく (太くて安定のよいもの)

生活用品

- ナイフ ● 缶切り
- ティッシュペーパー
- ライター ● ビニール袋など

救急・衛生用品

- 絆創膏 ● ガーゼ ● 包帯 ● 消毒薬 ● 解熱剤
- 胃腸薬 ● 風邪薬 ● 鎮痛剤 ● 目薬など
- 持病のための常用薬

感染症対策用品 ● マスク ● アルコール消毒液 ● 体温計 ● スリッパ など

コロナ禍で
災害に備えるために

災害はいつおこるかわかりません。だからこそ、日ごろから災害に備えておきましょう

どこに避難すればいいの？

何を用意しておけばいいの？

東京オリンピック・パラリンピック 問 企画課 ☎43-2113 FAX43-1960

在ルワンダ日本国大使が訪問 東京オリンピック・パラリンピックホストタウン

東京オリンピック・パラリンピックにおいて、本市はアフリカ・ブルンジ共和国(以下、ブルンジ)のホストタウンに登録されています。

ブルンジ国内には日本大使館がなく、隣国ルワンダの大使館が兼轄しているところですが、8月19日、帰国中の在ルワンダ日本国大使館の今井雅啓特命全権大使が下妻市を訪問し、ブルンジ選手が事前キャンプで利用する千代川運動公園、ピアスパークしもつまなどを見学しました。

ホストタウンとなった経緯は、本市出身で、元ルワンダ日本国大使館・専門調査員の塚越貴子さんが、ブルンジ選手団が事前キャンプ地を探していることを市内知人に伝えたところ、市内民間活動団体が支援する運びとなったことがきっかけでした。

今井大使は、「ブルンジのような規模の小さな国で、ホストタウンが見つからない国は多くある。本市がホストタウンとして名乗りを上げてくれたことに感謝したい」と話しました。また、菊池市長からは、ブルンジに向けた「友好の書簡」が今井大使に託されました。

ブルンジは1996年のアトランタ五輪に初出場し、男子陸上5000mで金メダルを獲得。東京五輪には陸上、水泳、柔道、ボクシング、テニスに出場することを目指しており、選手とコーチら25人ほどが市内で事前キャンプをする予定です。



左から塚越貴子さん、菊池市長、今井大使、工藤英明・県オリンピック・パラリンピック監



下妻の梨・今年も実りの季節となりました

4月の遅霜や7月の日照不足など、天候に悩まされた今年の梨ですが、今、出荷の時期となっています。本号が発行される9月10日前後は、ちょうど「豊水」「恵水」の出荷の時期です。その後も下妻の梨は10月下旬まで(貯蔵梨は12月)味わえます。生産者のこだわりが詰まった下妻の梨を、ぜひ味わってください。



「これから出荷する豊水、あきづきの味・品質ともに期待している」と語る生産者の磯山仁さん・左、JA常総ひかり下妻営農課・広瀬課長・右



収穫中の「下妻甘熟梨」



下妻梨第二選果場内の直売所で「下妻甘熟梨」をPRする生産者の栗野寿広さん

梨出荷スケジュール	8月			9月			10月		
	上	中	下	上	中	下	上	中	下
幸水	●	●							
甘熟梨		●	●						
豊水				●	●				
あきづき					●	●			
にっこり							●	●	
恵水				●	●				

～下妻甘熟梨とは～

販売される時期は8月中旬の1週間程度。樹上で厳選した少数の「幸水」を丁寧に管理し、糖度13～14度、シャリ感を残し、食べ頃を見極めて収穫した完熟状態の梨です。

STOP!
コロナ差別



©公益財団法人人権教育啓発推進センター

#正しい理解を
#差別はやめよう

新型コロナウイルスの感染が広がる中、誤解や偏見により、感染者や医療関係者、感染者が確認された事業者およびそのご家族に対する誹謗中傷やいじめが、全国的に増加しています。

感染のリスクは誰にでもあります。差別や偏見、いじめ、SNSでの心ない書き込みなどはやめましょう。たたかう相手は人ではなくウイルスです。不当な差別や排除が起きないように、一人ひとりがお互いの立場に立ち、支え合いながら、市民一丸となって、この難局を乗り越えていきましょう。

問 福祉課 ☎43-8246 FAX 43-6750

法務省の人権擁護機関では、新型コロナウイルス感染症に関連する不当な差別、偏見、いじめなどの被害にあった方からの相談をはじめさまざまな相談を受け付けています。

みんなの人権 110番 ☎0570-003-110

こどもの人権 フリーダイヤル 110番 ☎0120-007-110

女性の人権 ホットライン ☎0570-070-810

インターネットでも相談を受け付けています

パソコン・携帯電話・スマートフォン共通

インターネット人権相談

<http://www.jinken.go.jp/>

有料広告欄



男女共同参画事業ファミリーッキング!!

家族で作ろう「おとう飯」レシピ
～梨たっぷりソースのポークソテー～

問 市民協働課
☎43-2114
FAX 43-1960

下妻産の美味しい梨をたっぷり使った「ポークソテー」のレシピを紹介します。日頃、料理をしないお父さんにも簡単に作れる料理です。



■梨たっぷりソースのポークソテー

材料4人分(エネルギー343kcal たんぱく質21.7g 脂質22.4g 食塩相当量1.4g)

- ・豚ロース肉 …100gのもの4枚
- ・塩、こしょう …少々
- ・サラダ油 …大さじ1
- ・しもつまの梨 …L1個(240g)
- ・しょうゆ …大さじ2
- ☆すりおろしたニンニク・生姜…少々
- ※小さいお子さんには、薄切り肉で作ると食べやすくなります
- ・付け合わせの野菜
レタス …葉2枚(80g)
ゆでブロッコリー…8かけ(80g)
プチトマト …8個
パプリカ(黄色) …1個
水菜 …1/2束

🍴作り方

- ① 付け合わせの野菜を洗って水を切り、食べやすい大きさに切る。
- ② 梨は皮や芯を取り除き、すりおろしておく。
- ③ しょうゆと②を合わせておく。
☆お好みで、すりおろしたニンニクや生姜を入れてもおいしいです。
- ④ 豚肉は包丁の背(もしくはめん棒)でたたき、筋を切り、塩、こしょうをふっておく。
※厚切りの肉の筋切りの方法(右記ポイント参照)
- ⑤ フライパンを熱し、薄く油をひき、強火で豚肉の表面をさっと焼く。
- ⑥ ③で作っておいた調味液を入れて蓋をし、弱火にして10分ほど加熱する。
※焦げないように注意しよう
- ⑦ 出来上がった肉を皿に盛り付け、フライパンに残ったソースを上からかける。
- ⑧ ①の野菜を、同じ皿に色取り良く盛り付ける。

🍴ポイント

厚切り肉は写真の線の部分に包丁で切り込みを入れると、肉が丸まらずよく火が通ります。

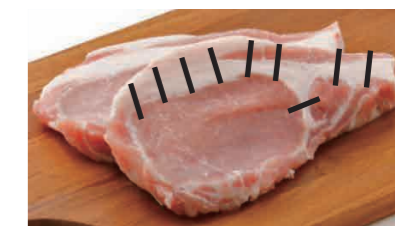

茨城県つくば古民家再生協会と「空き家等に関する連携・協力協定」締結



吉川栄代表理事(左) 菊池市長(右)

7月28日、一般社団法人茨城県つくば古民家再生協会(吉川栄代表理事)と市は、空き家や古民家の活用に関し、連携や協力を推進するため、「空き家等に関する連携・協力協定」を締結しました。この協定により、増加傾向にある空き家等問題の改善、古民家の保全・再生、空き家や古民家を活用した地域活性化について取り組んでいきます。締結式には吉川栄・つくば古民家再生協会代表理事と井上幸一・全国古民家再生協会顧問が出席し、吉川代表理事は、「行政、民間、自治会と共に事業に取り組んでいきたい。空き家の活用は、地域の未来を切り開くものと考えている」と話しました。

ストップ・不法投棄! 不法投棄は犯罪です

市内各所で不法投棄が後を絶ちません。特に、冷蔵庫などの家電製品や衣装ケースなどの粗大ごみが多くみられます。家庭ごみを含むごみの不法投棄は、法律により処罰の対象となります(個人で5年以下の懲役または1,000万円以下の罰金、法人で3億円以下の罰金)。ごみの不法投棄は絶対にやめ、ルールを守って処理しましょう。

また、私有地に不法投棄された場合、その投棄物の処理責任はその土地の所有者・管理者となります。自身の土地を守るためにも、市民全員で監視の目を光らせて、未然防止につなげましょう。もし、自身の土地に不法投棄された場合には、必ず警察署へ通報してください。

■市役所第二庁舎東側の資源回収所の利用について

市では、家庭から出る資源のリサイクルを推進するため、市役所第二庁舎の東側に市民全員が利用できる資源回収所を設置していますが、ここでも、自転車などの粗大ごみや事業所のものと思われるごみの不法投棄が発生しています。

この資源回収所で回収できるものは、かん、びん、ペットボトル、古紙、有害ごみです。

市では対策として、監視カメラの設置や警察への相談を行うなどの対応により、不法投棄の防止に取り組んでいます。皆さんが気持ちよくごみの減量、リサイクルの推進に取り組むためにも、ルールに基づいた利用をお願いします。



不法投棄された洗濯機など(市役所資源回収所)

有料広告欄

有料広告欄

まちのわだい Town Topics

地域の防犯を自分たちの力で

小野子町内防犯パトロール隊 8月30日

小野子町内防犯パトロール隊(川澄次男隊長)は、結成して10年。現在の隊員数は10人で、「歩いて健康・回って防犯」を合言葉に、日曜・祝日・雨天以外の毎晩、午後8時から約1時間程度、小野子町内の自主防犯パトロールを行っています。

今回は、「夏の犯罪抑止活動」に併せ、同隊、下妻警察署、市による合同パトロールを実施しました。また当日は、茨城県防犯協会女性部長の川井

パトロール中の小野子町内防犯パトロール隊の皆さん

里恵子さんが手作りした布製ポケットティッシュケースを防犯啓発品と共に配布しました。

パトロールに先立ち、菊池市長は「小野子町の取り組みの輪が広がれば、下妻が更に安心安全なまちになる」と話し、同署の富澤署長は「パトロールが始まって10年、非常に心強く感じる。引き続き、協力して治安の維持に努めたい」と話しました。

隊長の川澄さんは、「民間、警察、行政が協力しないと活動の広がりはない。今後もできるだけ活動していきたい」と話しました。

パトロールには、地元の飯塚秋男県議らを含め約20人が参加。徒歩で地区内の見回りをし、空き家の様子や不審物などの確認を行いました。



清掃作業中の建設業協会の皆さん

民間・県・市による道路美化活動

道路ふれあい月間の取り組み 8月7日

一社)茨城県建設業協会常総支部は、道路ふれあい月間の取り組みの一環として、道路美化活動を行いました。

市内では、同支部会員や県常総工事事務所、市職員ら約100人が参加。市図書館から2班に分かれ、市道や国道125号沿いの歩道などに落ちて

いる吸い殻、空き缶やペットボトルなどのごみを拾い集めました。同支部の中川原勇支部長は、「清掃をすることによって、ごみの不法投棄防止の啓発になればと



涼やかな音色が境内に響いていました

千古の社に涼を求めて

大宝八幡宮風鈴まつり 8月末日まで

大宝八幡宮の「風鈴まつり~千古の社に涼を求めて~」は、8月末日まで開催されました。神社において清らかな鈴の音色は、邪気を祓い清浄をもたらすとされており。新型コロナウイルスの影響で日常を失い落ち込んだ気運を少しずつでも高め、風鈴の音色で人々の心を癒し楽しんでもらいたいという願いから、大宝八幡宮の主催で初めて開催しました。風鈴の飾り付けの様子については、8月号でお知らせしたところですが、今回は風鈴の動画をご用意しました。右記QRコードから、または市ホームページから閲覧ください。

有料広告欄

わがやのにんきもの

このコーナーでは、市内在住の1〜3歳までのお子さんの写真に、お父さん・お母さんのコメントをつけて紹介しています。誕生日など、思い出の1ページとしていかがですか？ご希望の方は、【秘書課・広報広聴係 ☎43-2112】までご連絡ください。



なかにし あまね
中西 周ちゃん

和也・祥子さんの二男 鬼怒

超ト級のパパっ子のあまちゃん。やること豪快な野生児で、得意のダンスはキレッキレ。「ぼくちゃんわるいこちゃーん♪」とたどたどしく言ってきたり、急に赤ちゃんモードになるうちのマスコットキャラクターです。

これからも周りを和ませてるのびと育ててね。

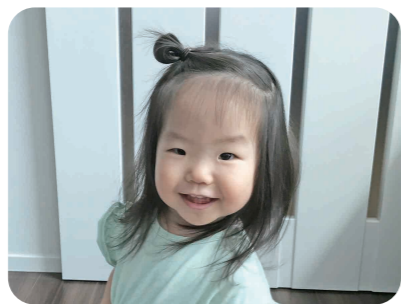

さいとう いとは
斉藤 糸音羽ちゃん

明洋・由希菜さんの長女 別府

人見知りもせず、いつもにこにこ笑顔の糸音羽。

歌やダンス、外遊びが大好きな、とても活発な女の子です！

これからも、お兄ちゃんと仲良く、毎日楽しく過ごそうね！2人の成長が楽しみです☆



うえはら のあ
上原 望愛ちゃん

雅利・亜紀子さんの二女 赤須

もうすぐ1歳になる望愛は、みんなに可愛がられていつもニコニコ♡わが家のアイドル♡4歳になる優愛お姉ちゃんは、妹が大好きでいつもお世話をしたり遊んでくれるしっかり者のお姉ちゃんです♡

お互い大好き同士の2人、これからもたくさん遊んで元気にすくすく成長してね♡

みんなのギャラリー

西原保育園

家族の絆を旗に込めて



今年度の運動会は新型コロナウイルス感染症の影響で家族全員が応援に来るのは難しいため、大好きな家族みんなの顔を応援旗に描きました。

家族の応援を胸に本番も最後まで駆け抜けてください。



▲ぞう組の皆さん



口頭詩

子どもの純粋な心のつぶやき



おおつりお

4才8カ月時点
(法泉寺保育園)

しゃぼんだま

ねえママみて
しゃぼんだま
きれいでしょ
あかとかあおとか
みどりにきじょうも
しゃぼんだまには
いろんないろがあんだよ
きこね
にしんかかくれんぼしてんだ

【解説】

秋晴れの気持のよい日。娘と一緒にしゃぼん玉遊びをした時の話です。フワフワ浮かぶしゃぼん玉が太陽の光を反射してキラキラ輝いていました。娘はその様子をじっと見つめた後、私に教えてくれました。

採集 母 大津友紀

市民文芸

俳句

生身魂には未だしばしよ 試歩の途
一瞬のエールを送れり遠花火
思ふ事言はず蟻塚の中に入る

平石 律子(下 甲)
関 千代子(下妻乙)
浅野 悦子(鎌 庭)

短歌

五十余年酷使せし身を労はりて
昼を横たふ炎天の日は
枕辺に補聴器はづすわが慣ひ
今宵は雨の音に寝覚めむ
いただきしメロンは甘く口の中に
産地指定の特上品なり
荷下ろしを終えた配送車に降り注ぐ
ひぐらしの声空明けてゆく

塚原 明子(大園木)
須藤恵美子(前河原)
増田 啓子(下妻乙)
倉田 淑子(原)

わたしからあなたへ

さわやかリレー vol.176

前回登場の三村美希さんからの紹介



みずぬま まき
水沼 真樹さん(加養)

「姉妹」

わが家には、1年生の長女と年少の次女がいます。

1年生の長女は体を動かすことが大好き。幼稚園の時から家に帰ってくる時暗くなるまで自転車・キックボード・プレイボードとずっと遊んでいました。小学校に行ったら家に帰って来てからの宿題に毎日ため息ばかり。周りをよく見ていて、家族一のしっかり者です。

次女は、長女の真似ばかりです。

りするお姉ちゃん子。怖いもの知らずでケガばかりですが、長女が苦戦していることもさっとやってのける次女です。ケンカもよくしますが、家の中では常にくっついて遊んでいきます。

毎日の子育ては大変なことが多くありますが、スクスクと育っていく姉妹の成長を楽しみながら見守っています。

有料広告欄

有料広告欄

相談ごと

◆行政相談

時 10月23日(金) 午後1時30分～3時30分
所 下妻公民館 2階 研修室
☎ 秘書課 ☎43-2112 FAX 43-1960

◆人権相談

※10月は中止となります
☎ 福祉課 人権推進室
☎43-8246 FAX 43-6750

◆こころの健康相談

時 10月14日(水) 午後1時～5時(予約制)
所 市役所第二庁舎 3階 小会議室
☎ 福祉課 ☎43-8352 FAX 43-6750

◆消費生活相談

時 月・火・木・金曜日(毎週)
午前9時～正午 午後1時～4時30分
日曜日(10月25日) 午前9時～正午
所 下妻市消費生活センター(千代川庁舎内)
☎ 下妻市消費生活センター
☎44-8632 FAX 44-9370

◆納税相談

・夜間納税相談
時 10月1日(木)・15日(木) 午後5時15分～7時
・休日納税相談
時 10月25日(日) 午前8時30分～午後5時
所 市役所本庁舎 1階 収納課
☎ 収納課 ☎43-8274 FAX 44-9411

◆法律相談

時 10月13日(火)・20日(火)
午後1時30分～3時30分
所 市役所第二庁舎 3階 大会議室
時 10月27日(火)
午後1時30分～3時30分
所 市役所第二庁舎 3階 中会議室
※事前予約必要(当日不可)
※相談開始時間は、状況により遅れる場合があります
☎ 下妻市社会福祉協議会
☎44-0142 FAX 44-0559

人口と世帯 9月1日現在の常住人口 ()=前月比

人口	41,638人	(+ 24)
男	20,874人	(+ 1)
女	20,764人	(+ 23)
世帯数	15,965世帯	(+ 53)

☎ テレフォンサービス

◆火災・災害のとき ☎0296-44-3111
◆市役所などの行事・催物 ☎0296-43-4000

都合によりスケジュールが変更となる場合がありますので、ご了承ください。

健康カレンダー Health Calendar 10月1日～10月31日

10/1 木	乳がん検診(予約制)	小西
2 金	乳がん検診(予約制)	小赤
3 土		夜 小西
4 日	在 下條整形外科 ☎43-3666	夜 小友
5 月	乳がん検診(予約制)	小西
6 火	乳がん検診(予約制)	小西
7 水	乳がん検診(予約制)	小西
8 木	すくすく相談(予約制) 13:30～	小西
9 金	5か月児健診(令2.4月生) 13:15～13:30 すくすく相談(予約制) 13:30～	小赤
10 土		夜 小西
11 日	在 中岫産婦人科医院 ☎44-2438 乳がん検診(予約制)	夜 小西
12 月	乳がん検診(予約制)	小西
13 火	乳がん検診(予約制)	小古
14 水	パクパク離乳食教室(予約制) 9:45～10:00	小西
15 木		小西
16 金	乳がん検診(予約制)	小赤
17 土		夜 小西
18 日	在 渡邊クリニック ☎43-7773	夜 小友
19 月	乳がん検診(予約制)	小西
20 火	元気アップ教室(予約制) 9:00～9:30 2歳児歯科健診(平30.8月生) 13:15～13:30	小古
21 水		小西
22 木	1歳児相談(令1.10月生) 10:00～10:15 1歳6か月児健診(平31.3月生) 13:15～13:30	小西
23 金	元気アップ教室(予約制) 9:00～9:30 3歳児健診(平29.7月生) 12:45～13:00	小赤
24 土		夜 小西
25 日	在 砂沼湖畔クリニック ☎43-8181	夜 小赤
26 月	ママサロン 13:30～15:30	小西
27 火		小古
28 水		小西
29 木		小西
30 金	胃がん検診(予約制) 6:45～10:15	小赤
31 土		夜 小西

※場所の記載がないものは下妻保健センター

在 休日在宅当番医 午前9時30分～午後4時

夜 夜間応急診療所 診療科目:内科
下妻保健センター内 ☎43-1990
土・日・祝日(1月1日を除く):午後7時～翌朝7時

小 小児救急当番医
月・火・水・木・金・土曜日:午後6時～午後11時
日曜・祝日・年末年始(12月29日～1月3日):午前9時～午後4時
小児輪番病院は、入院治療を必要とする子供の救急医療を行っています。
受診される際は、医療機関に必ず事前に電話でご相談ください。
・西…茨城西南医療センター病院(境町2190) ☎0280-87-8111
・友…友愛記念病院(古河市東牛谷707) ☎0280-97-3000
・赤…古河赤十字病院(古河市下山町1150) ☎0280-23-7111
・古…古河総合病院(古河市鴻巣1555) ☎0280-47-1010

茨城子ども救急電話相談
実施時間帯:24時間365日
プッシュ回線の固定電話、携帯電話からは、局番なしの#8000
その他の電話からは☎03-6667-3377

茨城おとな救急電話相談
実施時間帯:24時間365日
プッシュ回線の固定電話、携帯電話からは、局番なしの#7119
その他の電話からは☎03-6667-3377

温かい善意ありがとうございます

下妻市建設業会が映像機器を寄贈

8月17日、下妻市建設業会から下妻中学校にテレビ1台、東部中学校にプロジェクター1式が寄贈されました。今後、下妻中学校に寄贈されたテレビは、授業の補助教材として、東部中学校に寄贈されたプロジェクターは、体育館での行事や学年集会の際に活用する予定です。
同会の塚田隆会長は、「新型コロナウイルス感染症の影響により、イベント等が中止となっている状況であり、中学校に寄付をすることとした。会として、少しでも役に立てればと考えている」と話しました。



左から東部中学校比企校長、山本副会長、塚田会長、菊池市長、横瀬教育長、下妻中学校飯村校長

表敬訪問 「奨励賞」を受賞した大学生が表敬訪問に訪れました



左から江戸川大学 崎本武志教授、塚本さん、菊池市長

「道の駅」学生コンテスト

江戸川大学社会学部現代社会学科2年
塚本 紗希さん

「道の駅」学生コンテストは、国土交通省関東地方整備局が主催し、新しい時代における新たな「道の駅」の役割や可能性のある取り組みを主題とした学生によるコンテストです。今回、江戸川大学社会学部現代社会学科は、道の駅しもつまをテーマに「奨励賞」を受賞しました。

同学科では、近隣の鉄道駅と連携したワークショップで地元の親子連れの来客を目指した「道の駅と駅との連携」のテーマで応募。フィールドワークの成果と、道の駅と鉄道駅との連携という独自性の高いアイデアが評価されました。
研究を主導した塚本さんは市外の出身ですが、家族が道の駅しもつまをよく利用しているとのこと。今回の研究については、「下妻の人には気が付かない部分で、子どもたちからの視線を通した下妻の良さの再認識を図りたかった」と話しました。

スポーツ&カルチャー がんばる小・中学生!!

小学生

■第29回全国小学生バドミントン選手権大会茨城予選会
＜バドミントン＞ 4年女子シングルス 優勝
下妻小学校 木瀬 颯希

有料広告欄

有料広告欄